



Ministero dell'Istruzione

ISTITUTO D'ISTRUZIONE SUPERIORE "N. PIZI"

Liceo Classico – Liceo Scientifico- Liceo Artistico

Via San Gaetano s.n.c. – 89015 PALMI (RC) Distretto XXXIV - C.F. 91006650807 – C.M. RCIS019002

Segreteria/Sede Amm. Tel. 0966/46103 - Liceo Classico 0966/22704 - Liceo Artistico 0966/22791

Sito web: www.liceopizipalmi.edu.it e-mail: rcis019002@istruzione.it PEC: rcis019002@pec.istruzione.it

Prot. n° 9553/ V.4 del 17/10/2020

Al Personale Docente
Alle Famiglie
Agli Alunni
Al DSGA
Al Sito WEB

Comunicazione n° 52

Oggetto: **Decreto rimodulazione assegnazione delle aule alle classi ed individuazione ingressi e uscite.**

IL DIRIGENTE SCOLASTICO

Visto i disposti del D.M. 18 dicembre 1975 e del D.M. del 26 agosto 1992 in materia di adeguato rapporto metri quadrati/alunni nell'assegnazione delle aule alle classi e alle sezioni;

Visti i DM 39/2020, DM 80/2020, DM 87/2020;

Visti i verbali del CTS;

Tenuto conto del numero di alunni iscritti all'Istituzione Scolastica e della effettiva disponibilità di aule;

Considerato l'organico assegnato a questa Istituzione Scolastica per l'a.s. 2020/2021;

Considerato l'organico CoViD-19 assegnato a questa Istituzione Scolastica per l'a.s. 2020/2021;

Verificata l'effettiva superficie delle aule;

Tenuto conto della capienza max. in base alle vigenti normative anti-CoViD;

Vagliata, in accordo con il Medico Competente Dott.ssa Concetta Delfino, con l'RSPP di Istituto prof. Stilo Giovanni Andrea, con il RSL prof. Cosma Bruno, con il gruppo di lavoro per la configurazione delle aule - emergenza CoViD-19, l'opportunità degli abbinamenti aule/classi, in relazione al numero di alunni frequentanti ciascuna classe, alle necessità logistiche di docenti, alunni e collaboratori scolastici operanti nei diversi plessi e alla normativa vigente contro la diffusione del CoViD-19;

Vista la normativa vigente in materia;

Viste le mutate esigenze didattico-organizzative;

Tenuto conto della comunicazione n°21, prot. n° 8142/V.4 del 23/09/2020:

DETERMINA

a partire dal 19 ottobre 2020, la rimodulazione dell'assegnazione delle aule alle classi, come dalle tabelle sottostanti, dalle indicazioni e dalle planimetrie allegate.

Allegato 1 - ALLOCAZIONE CLASSI

Allegato 2 - DISPOSIZIONI DEFINITIVE ORARIO DI LEZIONE

Allegato 3 – ORARIO USCITA PER UTILIZZO SERVIZI E DISTRIBUTORI AUTOMATICI

Allegato 4 – ORGANIZZAZIONE GENERALE a regime DEFINITIVO, PIANO DI RIENTRO A SCUOLA_2 del 19 ottobre 2020

Allegato 5 – Rapporto CoViD versione 28 agosto 2020

Allegato 6 – Circolare Ministero della Salute 0032850-12/10/2020-DGPRE-DGPRE-P



Il Dirigente Scolastico
Prof.^{ssa} Maria Domenica Mallamaci

ALLOCAZIONE CLASSI

Legenda Plesso: GAE = San Gaetano ; MAR = Piazza dei Martiri d'Ungheria; FEL = Felice Battaglia

Scientifico Ordinamento		
	Plesso	Aula
1A	GAE	30
2A	GAE	29
3A	MAR	12
4A	MAR	27
5A	GAE	47

Scientifico Ordinamento		
	Plesso	Aula
1B	GAE	28
2B	MAR	9
3B	GAE	59
4B	GAE	40
5B	FEL	45

Scientifico Ordinamento		
	Plesso	Aula
1C	GAE	33
4C	MAR	26
5C	FEL	4

Scienze Applicate		
	Plesso	Aula
1D	MAR	15
2D	FEL	39
3D	GAE	34
4D	GAE	35
5D	FEL	21

Scienze Applicate		
	Plesso	Aula
1E	MAR	11
2E	GAE	39
3E	GAE	52
4E	MAR	10
5E	GAE	45

Scienze Applicate		
	Plesso	Aula
1G	MAR	8
2G	GAE	27
3G	GAE	58
4G	MAR	3
4EG	MAR	4

Scientifico Sportivo		
	Plesso	Aula
1F	GAE	13
2F	GAE	12
3F	GAE	11
4F	GAE	15
5F	GAE	36

Scientifico Cambridge		
	Plesso	Aula
1H	GAE	20
2H	GAE	54
3H	GAE	19
4H	GAE	23
3i	GAE	26

Liceo Classico		
	Plesso	Aula
1A	GAE	46
2A	MAR	21
3A	MAR	2
4A	MAR	23
5A	MAR	22

Liceo Classico		
	Plesso	Aula
1B	GAE	56
2B	MAR	20
3B	MAR	19
4B	MAR	11
4B	MAR	17

Artistico			Artistico			Artistico				
	Plesso	Aula		Plesso	Aula		Plesso	Aula		
1A	FEL	8		1B	FEL	5		1C	FEL	6
2A	FEL	14		2B	FEL	10				
3A	FEL	46		3B	FEL	25		3C	FEL	18
4A	FEL	26		4B	FEL	31		4C	FEL	11
5A	FEL	12		5B	FEL	15		5C/D *	FEL	16
								*sdoppiamento 5C/D nell'aula 1		

Allegato 2

DISPOSIZIONI DEFINITIVE ORARIO DI LEZIONE

Per l'orario di entrata e l'allocazione degli ingressi si rimanda al **Piano di rientro a scuola_2** in allegato 4.

Per il Liceo Classico e il Liceo Scientifico

- ✓ **Le classi che entrano alle ore 8:00** usciranno alle ore 12:50, ovvero alle ore 13:50 in caso di sesta ora, al suono della prima campanella.
- ✓ **Le classi che entrano alle ore 8:10** usciranno alle ore 13:00, ovvero alle ore 14:00 in caso di sesta ora, al suono della seconda campanella.

Per il Liceo Artistico

- ✓ **Le classi che entrano alle ore 8:00** usciranno alle ore 12:40, ovvero alle ore 13:40 in caso di sesta ora, al suono della prima campanella.
- ✓ **Le classi che entrano alle ore 8:10** usciranno alle ore 12:50, ovvero alle ore 13:50 in caso di sesta ora, al suono della seconda campanella.
- ✓ **Le classi che entrano alle ore 8:20** usciranno alle ore 13:00, ovvero alle ore 14:00 in caso di sesta ora, al suono della seconda campanella.

Si invitano le SS.LL., ognuno in ragione delle proprie competenze, a voler osservare puntualmente quanto disposto nella seguente circolare nonché tutte le disposizioni di legge ed i regolamenti emanati in merito alla sicurezza ed alle misure per il contenimento e gestione dell'emergenza epidemiologica allo scopo di evitare il diffondersi del CoViD-19.

Allegato 3

ORARIO USCITA PER UTILIZZO SERVIZI E DISTRIBUTORI AUTOMATICI

SEDE CONTRADA SAN GAETANO		
orario	settore	classi
ore 09:45 -10:15	piano terra	3F – 1F
sanificazione		
ore 10:45 – 11:15	piano terra	2F – 4F
sanificazione		
ore 09:45 – 10:15	1° piano (servizi allocati lato anteriore)	1C – 1H
ore 10:15 – 10:45	1° piano (servizi allocati lato anteriore)	4D – 3D
sanificazione		
ore 11:15 - 11:45	1° piano (servizi allocati lato anteriore)	3H – 5F
sanificazione		
ore 09:45 -10:15	1° piano (servizi allocati lato posteriore)	3i – 2A
ore 10:15 – 10:45	1° piano (servizi allocati lato posteriore)	4H – 1A
sanificazione		
ore 11:15 – 11:45	1° piano (servizi allocati lato posteriore)	2G – 1B
sanificazione		
ore 09:45 – 10:15	2° piano	1B cl - 5A - 3G - 4B
ore 10:15 – 10:45	2° piano	5E - 3B – 3E
sanificazione		
ore 11:15 – 11:45	2° piano	2H - 2E - 1A cl

ORARIO USCITA PER UTILIZZO SERVIZI E DISTRIBUTORI AUTOMATICI

SEDE PIAZZA MARTIRI D'UNGHERIA		
orario	settore	classi
ore 09:45 - 10:15	piano terra (classi scientifico)	4C* *utilizzo dei distributori situati al 1° piano
ore 10:15 - 10:45	piano terra (classi scientifico)	4A* *utilizzo dei distributori situati al 1° piano
ore 09:45 - 10:15	1° piano	1G – 3A C1
ore 10:15 - 10:45	1° piano (classi scientifico)	4E - 1E
sanificazione		
ore 11:15 – 11:45	1° piano (classi scientifico)	4G – 4EG – 2B – 3A
ore 09:45 - 10:15	2° piano (classi classico)	4B - 2A
ore 10:15 - 10:45	2° piano (classi classico)	1D - 3B - 5A
sanificazione		
ore 11:15 – 11:45	2° piano (classi classico)	2B - 4A

ORARIO USCITA PER UTILIZZO SERVIZI E DISTRIBUTORI AUTOMATICI

SEDE VIA FELICE BATTAGLIA – Liceo Artistico		
orario	settore	classi
ore 09:45 -10:15	piano terra	3A
sanificazione		
ore 10:45 – 11:45	piano terra	5B sc
sanificazione		
ore 09:45 -10:15	1° piano	5D sc -2D sc
sanificazione		
ore 10:30 – 11:00	1° piano	4A
ore 11:00 – 11:30	1° piano	3B - 4B
sanificazione		
ore 09:30 – 10:00	2° piano	5A - 2A
ore 10:00 - 10:30	2° piano	5B - 5C/D
sanificazione		
ore 10:45 - 11:15	2° piano	3C - 1A - 2B
ore 11:15 - 11:45	2° piano	4C - 1B - 1C - 5C sc

Allegato 4

ORGANIZZAZIONE GENERALE A REGIME DEFINITIVO PIANO DI RIENTRO A SCUOLA_2 – 19 ottobre 2020

Il piano di rientro allegato fornisce le indicazioni circa gli ingressi e i percorsi da seguire per l'entrata e l'uscita dai tre plessi. Per quanto concerne gli orari riportati a margine nelle tabelle saranno VALIDI SOLO IN REGIME DEFINITIVO dell'attività didattica, che entrerà in vigore dopo successiva comunicazione del Dirigente Scolastico.



Ministero dell'Istruzione

ISTITUTO D'ISTRUZIONE SUPERIORE "N. PIZI"

Liceo Classico – Liceo Scientifico- Liceo Artistico

Via San Gaetano s.n.c. – 89015 PALMI (RC) Distretto XXXIV - C.F. 91006650807 – C.M. RCIS019002

Segreteria/Sede Amm. Tel. 0966/46103 - Liceo Classico 0966/22704 - Liceo Artistico 0966/22791

Sito web: www.liceopizipalmi.edu.it e-mail: rcis019002@istruzione.it PEC: rcis019002@pec.istruzione.it

CoViD-19 -- INFORMAZIONE E COMUNICAZIONE --

PIANO DI RIENTRO A SCUOLA -2

A.S. – 2020/2021

R.S.P.P.

Prof. Arch. Giovanni Andrea Stilo

Dirigente scolastico

Prof.ssa Maria Domenica Mallamaci

SEDE CENTRALE - LICEO SCIENTIFICO



VIA SAN GAETANO



LICEO SCIENTIFICO

DALLE ORE 08:00 ALLE ORE 08:10

INGRESSO - C

N. AULA	CLASSE	NUMERO ALUNNI
11	3^F	25
12	2^F	25

PIANO TERRA

DALLE ORE 08:10 ALLE ORE 08:20

INGRESSO - C

N. AULA	CLASSE	NUMERO ALUNNI
13	1^F	15
15	4^F	20



1 Metro **1 Metro**

**DURANTE L'ATTESA
PER ENTRARE A
SCUOLA
MANTENERE LA
DISTANZA DI
SICUREZZA**

LICEO SCIENTIFICO DISPOSIZIONE DEGLI INGRESSI

- A.S. 2020/2021 -



Ministero dell'Istruzione

ISTITUTO D'ISTRUZIONE SUPERIORE "N. PIZI"
Liceo Classico - Liceo Scientifico - Liceo Artistico

Via San Gaetano s.n.c. - 89015 PALMI (RC)
Segreteria tel. 0965/46103 0965/4391870 Presidenza tel. 0965/439171
codice fiscale: 91090810967 codice ufficio: 514740L codice meccanografico: RCIS019002
www.liceopizzi.edu.it e-mail: rcis019002@istruzione.it
Fax: rcis019002@pec.istruzione.it

PIANO TERRA

- Revisione del 13/10/2020 -

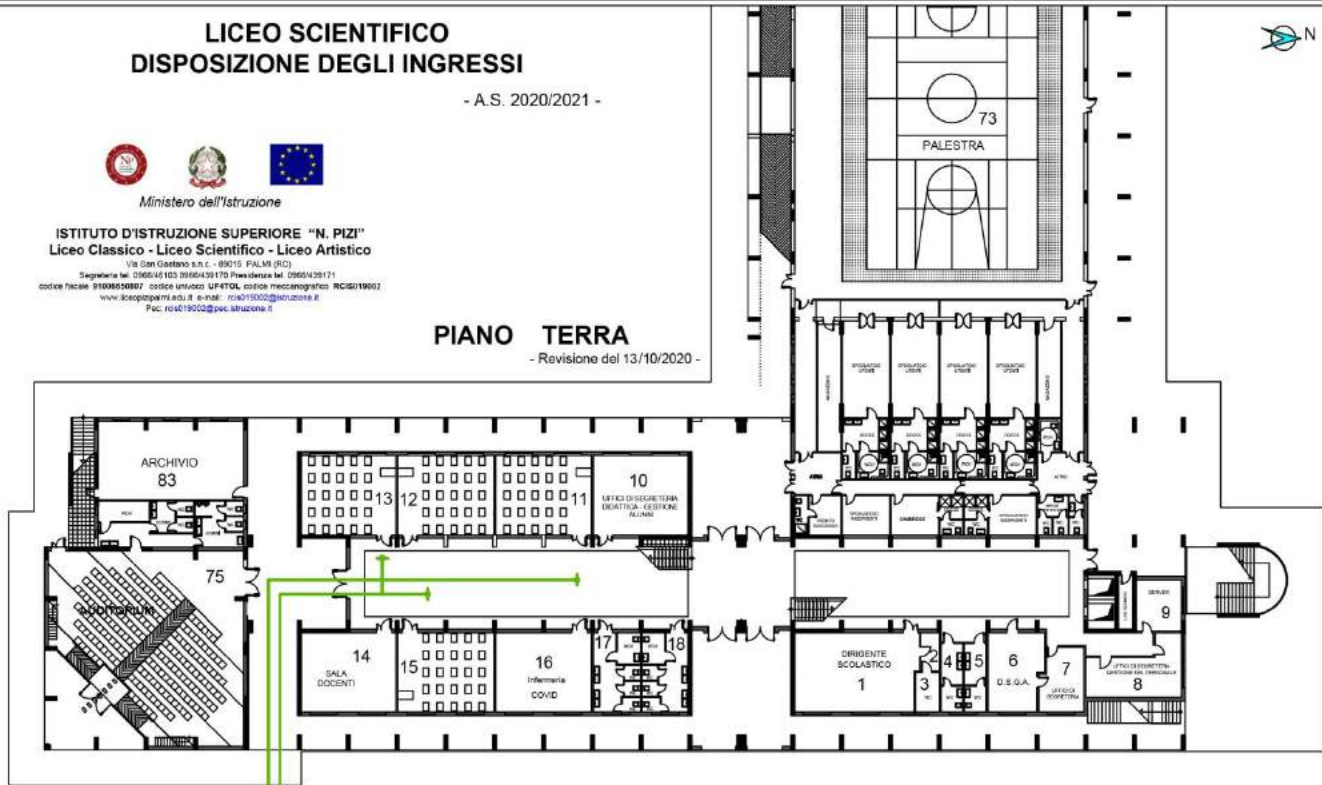

DALLE ORE 08:00 ALLE ORE 08:10

INGRESSO - C

N. AULA	CLASSE	NUMERO ALLUNNI
11	3 ^a F	25
12	2 ^a F	25

DALLE ORE 08:10 ALLE ORE 08:20

INGRESSO - C

N. AULA	CLASSE	NUMERO ALLUNNI
13	1 ^a F	15
15	4 ^a F	20

La Dirigente scolastica
Prof.ssa Maria Domenica Mallamaci



N. AULA	CLASSE	NUMERO ALUNNI
33	1 [^] C	24
34	3 [^] D	25
DALLE ORE 08:00 ALLE ORE 08:10		
INGRESSO - D		

PRIMO PIANO

INGRESSO SCALA ESTERNA



N. AULA	CLASSE	NUMERO ALUNNI
29	2 [^] A	22
30	1 [^] A	24
DALLE ORE 08:10 ALLE ORE 08:20		
INGRESSO - D		

LICEO SCIENTIFICO DISPOSIZIONE DEGLI INGRESSI

- A.S. 2020/2021 -



Ministero dell'Istruzione

ISTITUTO D'ISTRUZIONE SUPERIORE "N. PIZI"
Liceo Classico - Liceo Scientifico - Liceo Artistico

Via San Gaetano s.n.c. - 05015 PALMI (RC)
Segreteria tel. 0966-06103 0966439170 Presidenza tel. 0966-439171
codice fiscale 91009650807 codice unico: UF470L codice meccanografico: RCIS019002
www.liceoscientificopalmi.it e-mail: rcis019002@istruzione.it
Pec: rcis019002@pec.istruzione.it

PRIMO PIANO

- Revisione del 13/10/2020 -

N. AULA	CLASSE	NUMERO ALUNNI
33	1 ^A C	24
34	3 ^A D	25

DALLE ORE 08:00 ALLE ORE 08:10

INGRESSO - D

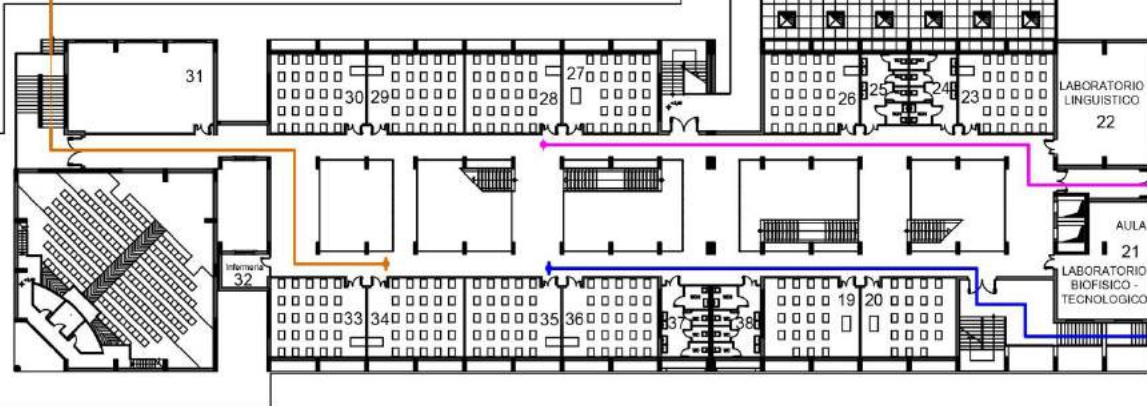

N. AULA	CLASSE	NUMERO ALUNNI
27	2 ^A G	23
28	1 ^A B	24

DALLE ORE 08:00 ALLE ORE 08:10

INGRESSO - F

DALLE ORE 08:00 ALLE ORE 08:10

INGRESSO - E

N. AULA	CLASSE	NUMERO ALUNNI
35	4 ^A D	25
36	5 ^A F	21

COVID - 19

COVID - 19



EVITARE GLI ASSEMBRAMENTI



LICEO SCIENTIFICO DISPOSIZIONE DEGLI INGRESSI

- A.S. 2020/2021 -



Ministero dell'Istruzione

ISTITUTO D'ISTRUZIONE SUPERIORE "N. PIZI"
Liceo Classico - Liceo Scientifico - Liceo Artistico

Via San Gaetano s.n.c. - 99015 PALMI (RC)
Segreteria tel. 0966/45133 0966/43170 Presidenza tel. 0966/439171
codice fiscale 91605650967 codice unico IUPATOL codice meccanografico RCIS0919902
www.liceopizipalmi.edu.it e-mail: rca0130002@istruzione.it
Pec: rca0130002@pec.istruzione.it

PRIMO PIANO

- Revisione del 13/10/2020 -

N. AULA	CLASSE	NUMERO ALUNNI
29	2 ^A	22
30	1 ^A	24

DALLE ORE 08:10 ALLE ORE 08:20

INGRESSO - D

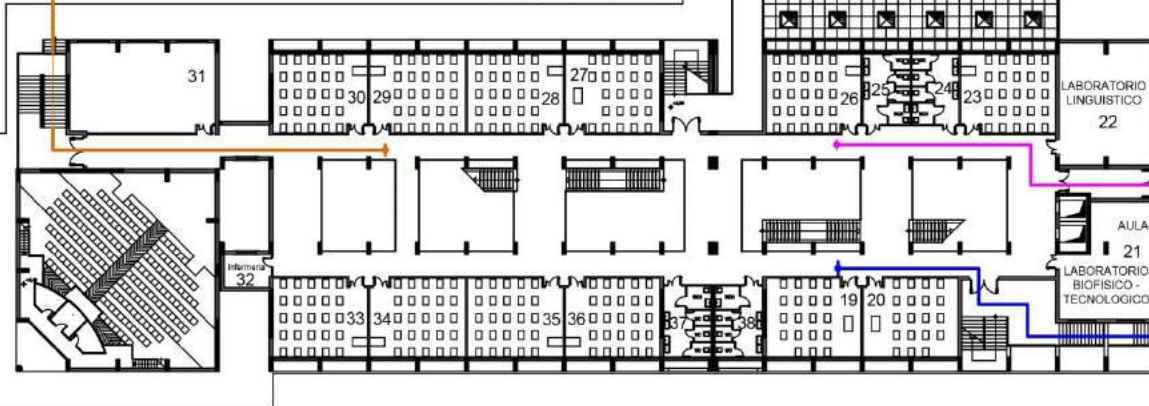

N. AULA	CLASSE	NUMERO ALUNNI
23	4 ^A H	22
26	3 ^A I	19

DALLE ORE 08:10 ALLE ORE 08:20

INGRESSO - F

DALLE ORE 08:10 ALLE ORE 08:20

INGRESSO - E

N. AULA	CLASSE	NUMERO ALUNNI
19	3 ^A H	19
20	1 ^A H	19

COVID - 19

COVID - 19



**DURANTE L'ATTESA
PER ENTRARE A
SCUOLA
MANTENERE LA
DISTANZA DI
SICUREZZA**



PRIMO PIANO



N. AULA	CLASSE	NUMERO ALUNNI
23	4^H	22
26	3^I	19

N. AULA	CLASSE	NUMERO ALUNNI
27	2^G	23
28	1^B	24

DALLE ORE 08:00 ALLE ORE 08:10

INGRESSO - F

INGRESSO SCALA ESTERNA



DALLE ORE 08:10 ALLE ORE 08:20

INGRESSO - F

**PRIMO PIANO**

DALLE ORE 08:00 ALLE ORE 08:10		
INGRESSO - E		
N. AULA	CLASSE	NUMERO ALUNNI
35	4^D	25
36	5^F	21

**INGRESSO
SCALA ESTERNA**

DALLE ORE 08:10 ALLE ORE 08:20		
INGRESSO - E		
N. AULA	CLASSE	NUMERO ALUNNI
19	3^H	19
20	1^H	19



LICEO SCIENTIFICO DISPOSIZIONE DEGLI INGRESSI

- A.S. 2020/2021 -



Ministero dell'Istruzione

ISTITUTO D'ISTRUZIONE SUPERIORE "N. PIZI"
Liceo Classico - Liceo Scientifico - Liceo Artistico

Via San Giacomo s.n.c. - 49015 PALLIS (RC)
Segreteria tel. 0566/44103 0566/439170 Presidenza tel. 0566/439171
codice fiscale 91806959807 codice unico UFATOL codice meccanografico RCIS019802
www.liceopizipallis.edu.it e-mail: rcis019802@istruzione.it
Pec: rcis019802@pec.istruzione.it

SECONDO PIANO

- Revisione del 13/10/2020 -

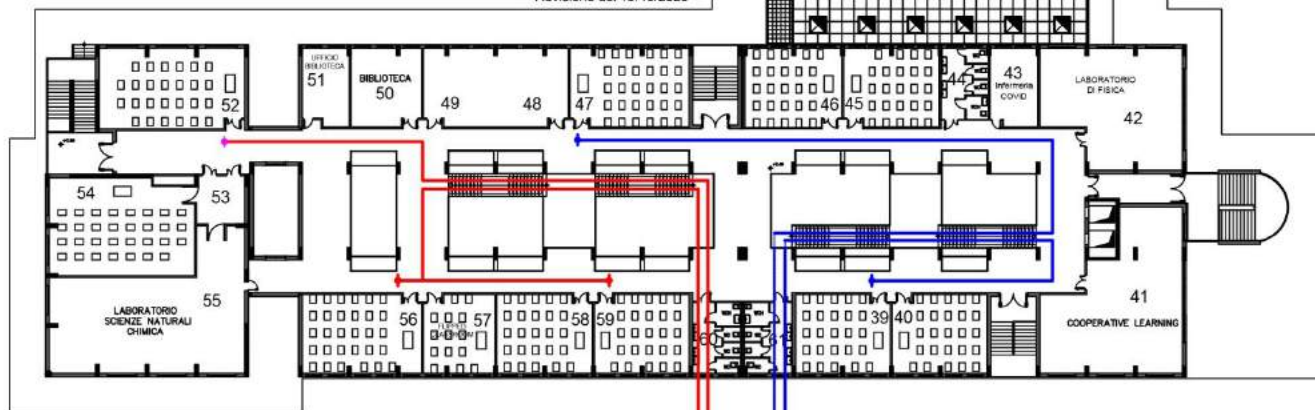

DALLE ORE 06:00 ALLE ORE 08:10

INGRESSO - A

N. AULA	CLASSE	NUMERO ALLUNNI
56	1^B-LC	28
58	3^G	25
59	3^B	22

DALLE ORE 09:10 ALLE ORE 09:20

INGRESSO - A

N. AULA	CLASSE	NUMERO ALLUNNI
52	3^E	26
54	2^H	30

DALLE ORE 06:00 ALLE ORE 08:10

INGRESSO - B

N. AULA	CLASSE	NUMERO ALLUNNI
45	5^E	24
46	1^A-LC	24
47	5^A	28

DALLE ORE 08:10 ALLE ORE 06:20

INGRESSO - B

N. AULA	CLASSE	NUMERO ALLUNNI
39	2^E	22
40	4^B	25

La Dirigente scolastica
Prof.ssa Maria Domenica Mallamaci



COVID - 19



EVITARE GLI ASSEMBRAMENTI



COVID - 19



INGRESSO PRINCIPALE

DALLE ORE 08:00 ALLE ORE 08:10

INGRESSO - A

N. AULA	CLASSE	NUMERO ALUNNI
56	1 ^A B-LC	28
58	3 ^A G	25
59	3 ^A B	22

SECONDO PIANO
SCALA INTERNA

DALLE ORE 08:10 ALLE ORE 08:20

INGRESSO - A

N. AULA	CLASSE	NUMERO ALUNNI
52	3 ^A E	26
54	2 ^A H	30

DALLE ORE 08:00 ALLE ORE 08:10

INGRESSO - B

N. AULA	CLASSE	NUMERO ALUNNI
45	5 ^A E	24
46	1 ^A A-LC	24
47	5 ^A A	28

SECONDO PIANO
SCALA INTERNA

DALLE ORE 08:10 ALLE ORE 08:20

INGRESSO - B

N. AULA	CLASSE	NUMERO ALUNNI
39	2 ^A E	22
40	4 ^A B	25





INDOSSARE LA MASCHERINA



LAVARSI FREQUENTEMENTE LE MANI



MANTENERE LA DISTANZA DI ALMENO 1-2 METRI



STARNUTIRE E TOSSIRE NEL GOMITO



NON TOCCARSI LA FACCIA

LEGENDA

1. Ingressi carrabili
2. Pista corsa a sei corsie
3. Pista salto con l'asta
4. Pista salto in lungo
5. Pista salto in alto
6. Campo polivalente (tennis, pallavolo, pallamano)
7. Pedana lancio del peso e del disco
8. Gradinata campo polivalente
9. Parcheggio
10. Impianti tecnici

LICEO SCIENTIFICO - PLANIMETRIA GENERALE - AREA ESTERNA

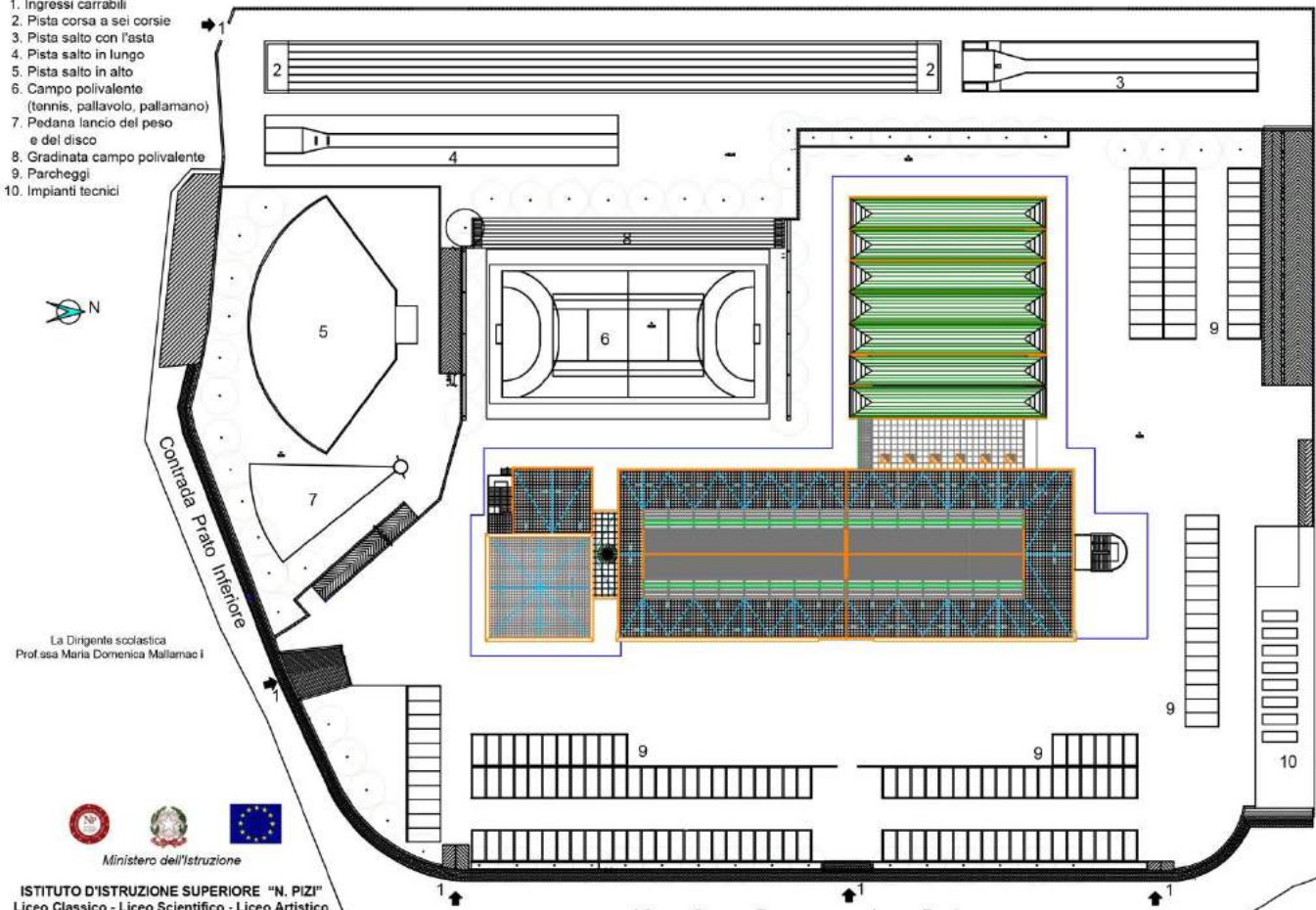

La Dirigente scolastica
Prof.ssa Maria Domenica Mallamaci



ISTITUTO D'ISTRUZIONE SUPERIORE "N. PIZI"
Liceo Classico - Liceo Scientifico - Liceo Artistico

Via San Gaetano s.n.c. - 09015 PISA (PI)
Segreteria tel. 0505/46103 0505/431170 Presidenza tel. 0505/439171
codice fiscale 91806630807 codice unico UF4TOL, codice meccanografico RCIS0191802
www.liceopapini.edu.it e-mail: risc019002@istruzione.it
Fax: 0505/19002@pec.istruzione.it

Via San Francesco da Paola



SEDE LICEO CLASSICO





CLASSI – LICEO SCIENTIFICO

PIANO TERRA

DALLE ORE 08:00 ALLE ORE 08:10

INGRESSO - A

NUMERO AULA	CLASSE	NUMERO ALUNNI
26	4 [^] C	17
27	4 [^] A	20

DALLE ORE 08:10 ALLE ORE 08:20

INGRESSO - A

NUMERO AULA	CLASSE	NUMERO ALUNNI
2	3 [^] A L.C.	25
3	4 [^] G	19
4	4 [^] EG	20

PRIMO PIANO



PIAZZA MARTIRI
D'UNGHERIA



LICEO SCIENTIFICO (SEDE CLASSICO) DISPOSIZIONE DEGLI INGRESSI



COVID - 19



Ministero dell'Istruzione
ISTITUTO D'ISTRUZIONE SUPERIORE "N. PIZI"
Liceo Classico - Liceo Scientifico - Liceo Artistico

Via San Gaetano s.n.c. - 85016 PALMI (RC)

Segreteria tel. 0966/46103 0966/439170 Presidenza tel. 0966/439171

codice fiscale 9100665087 codice unico UF47DL codice meccanografico RC05019002

www.liceospalmi.edu.it e-mail: rcs019002@istruzione.it

Fax: rcs019002@istruzione.it

- A.S. 2020/2021 -

PIANO TERRA

- Revisione del 13/10/2020 -

PIAZZA
MARTIRI D'UNGHERIA

CORTILE

DALLE ORE 08:00 ALLE ORE 08:10

INGRESSO - A

NUMERO A U.L.A.	CLASSE	NUMERO ALLINI
26	4 [^] C	17
27	4 [^] A	20

LICEO
SCIENTIFICO

VIA NAZARIO SAURO



COVID - 19

La Dirigente scolastica
Prof.ssa Maria Domenica Mallamaci



EVITARE GLI
ASSEMBRAMENTI



 Ministero dell'Istruzione
ISTITUTO D'ISTRUZIONE SUPERIORE "N. PIZZI"
 Liceo Classico - Liceo Scientifico - Liceo Artistico
 Via San Gaetano s.n.c. - 89015 PALMISANO (RC)
 Segreteria tel. 0966/46103.0966/430170 Presidenza tel. 0966/439111
 codice fiscale 91066590897 codice unico UF470L codice meccanografico RCIS019002
 www.istatpizzipalmisano.it e-mail: rcis019002@istruzione.it
 PEC: rcis019002@pec.istruzione.it

LICEO SCIENTIFICO (SEDE CLASSICO)
DISPOSIZIONE DEGLI INGRESSI

- A.S. 2020/2021 -



PRIMO PIANO

- Revisione del 13/10/2020 -

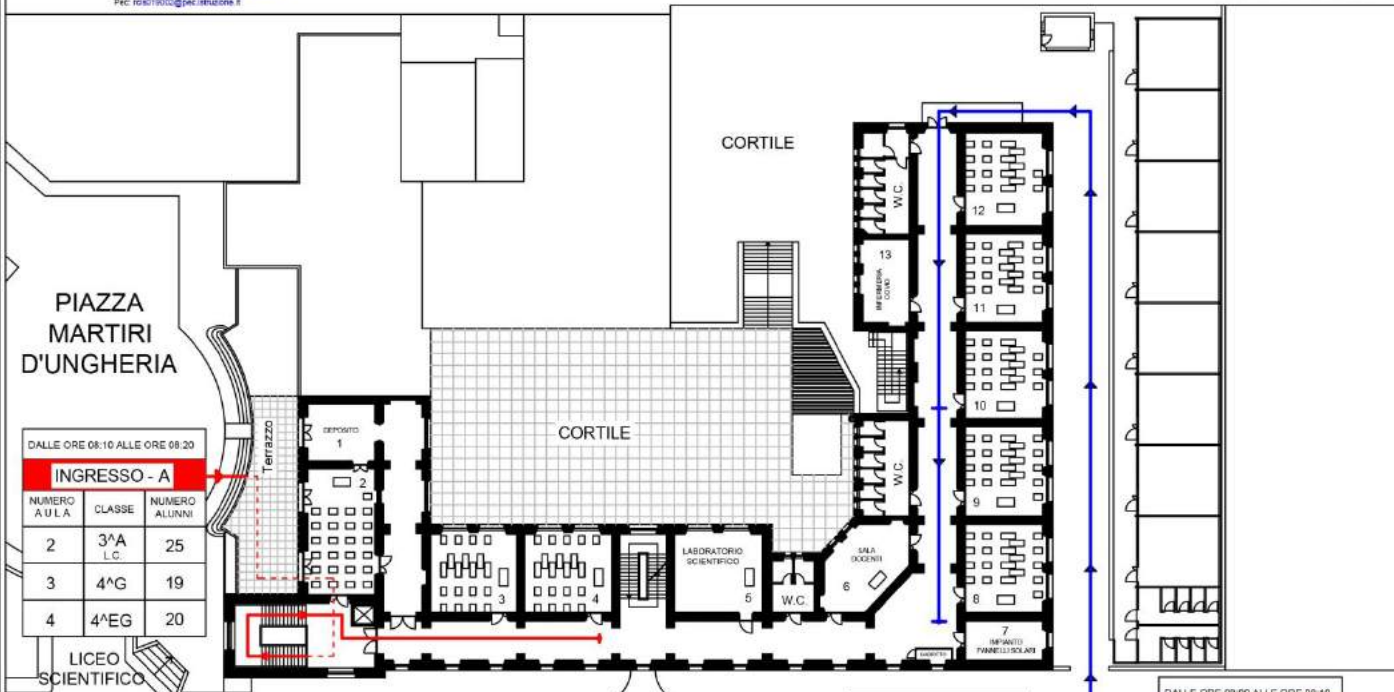

DALLE ORE 08:10 ALLE ORE 08:20

INGRESSO - A

NUMERO AULA	CLASSE	NUMERO ALUNNI
2	3 ^a A LC	25
3	4 ^a G	19
4	4 ^a EG	20

LICEO SCIENTIFICO

VIA NAZARIO SAURO

DALLE ORE 08:10 ALLE ORE 08:20

INGRESSO - C

NUMERO AULA	CLASSE	NUMERO ALUNNI
8	1 ^a G	20
9	2 ^a B	20

LICEO SCIENTIFICO

DALLE ORE 08:00 ALLE ORE 08:10

INGRESSO - C

NUMERO AULA	CLASSE	NUMERO ALUNNI
10	4 ^a E	18
11	1 ^a E	19
12	3 ^a A	17

La Dirigente scolastica
Prof.ssa Maria Domenica Mallamaci

COVID - 19



VIA NAZARIO SAURO

CLASSI – LICEO SCIENTIFICO

DALLE ORE 08:00 ALLE ORE 08:10

INGRESSO - C

NUMERO AULA	CLASSE	NUMERO ALUNNI
10	4 ^A E	18
11	1 ^A E	19
12	3 ^A A	17

PRIMO PIANO

DALLE ORE 08:10 ALLE ORE 08:20

INGRESSO - C

NUMERO AULA	CLASSE	NUMERO ALUNNI
8	1 ^A G	20
9	2 ^A B	20



LICEO CLASSICO - DISPOSIZIONE DEGLI INGRESSI



COVID - 19



Ministero dell'Istruzione
ISTITUTO D'ISTRUZIONE SUPERIORE "N. PIZI"
 Liceo Classico - Liceo Scientifico - Liceo Artistico
 Via San Gaetano s.n.c. - 89015 PALMI (RC)
 Segreteria tel. 096446103 096439170 Presidenza tel. 0964439171
 codice fiscale 91004650807 codice univoco UF4TDL codice meccanografico RCIS010002
 www.liceoclassicoipalmi.edu.it e-mail: rca019002@istruzione.it
 Pec: rca019002@pec.istruzione.it

- A.S. 2020/2021 -

SECONDO PIANO

- Revisione del 13/10/2020 -



VIA NAZARIO SAURO

DALLE ORE 08:00 ALLE ORE 08:10

INGRESSO - B		
N. AULA	CLASSE	NUMERO ALLUNNI
14	4 ^A B	15
15	1 ^A D L.S.	20
19	3 ^A B	21
20	2 ^A B	21

DALLE ORE 08:10 ALLE ORE 08:20

INGRESSO - B		
N. AULA	CLASSE	NUMERO ALLUNNI
17	4 ^A B*	15
21	2 ^A A	20
22	5 ^A A	17
23	4 ^A A	22

LICEO CLASSICO

La Dirigente scolastica
Prof.ssa Maria Domenica Mallamaci

DURANTE L'ATTESA PER ENTRARE A SCUOLA MANTENERE LA DISTANZA DI SICUREZZA

COVID - 19



COVID - 19



VIA NAZARIO SAURO

CLASSI – LICEO CLASSICO

DALLE ORE 08:00 ALLE ORE 08:10

INGRESSO - B

N. AULA	CLASSE	NUMERO ALUNNI
14	4 [^] B	15
15	1 [^] D L.S.	20
19	3 [^] B	21
20	2 [^] B	21

SECONDO PIANO

DALLE ORE 08:10 ALLE ORE 08:20

INGRESSO - B

N. AULA	CLASSE	NUMERO ALUNNI
17	4 [^] B*	15
21	2 [^] A	20
22	5 [^] A	17
23	4 [^] A	22



LICEO CLASSICO - PLANIMETRIA - AREA ESTERNA



Militero dell'Istruzione
ISTITUTO D'ISTRUZIONE SUPERIORE "N. PIZI"
Liceo Classico - Liceo Scientifico - Liceo Artistico
Via San Gaetano A.n.c. - 50015 PALMI (PC)
Registrazione nr. 03660410510504031175 Predisposta nel 0566135171
codice fiscale 9106650807 codice unico UPTOL codice meccanografico PCIS019002
www.istpizipalmi.edu.it e-mail: rcaio19002@istruzione.it
Pec: rcaio19002@pec.istruzione.it

- Revisione del 07/10/2020 -

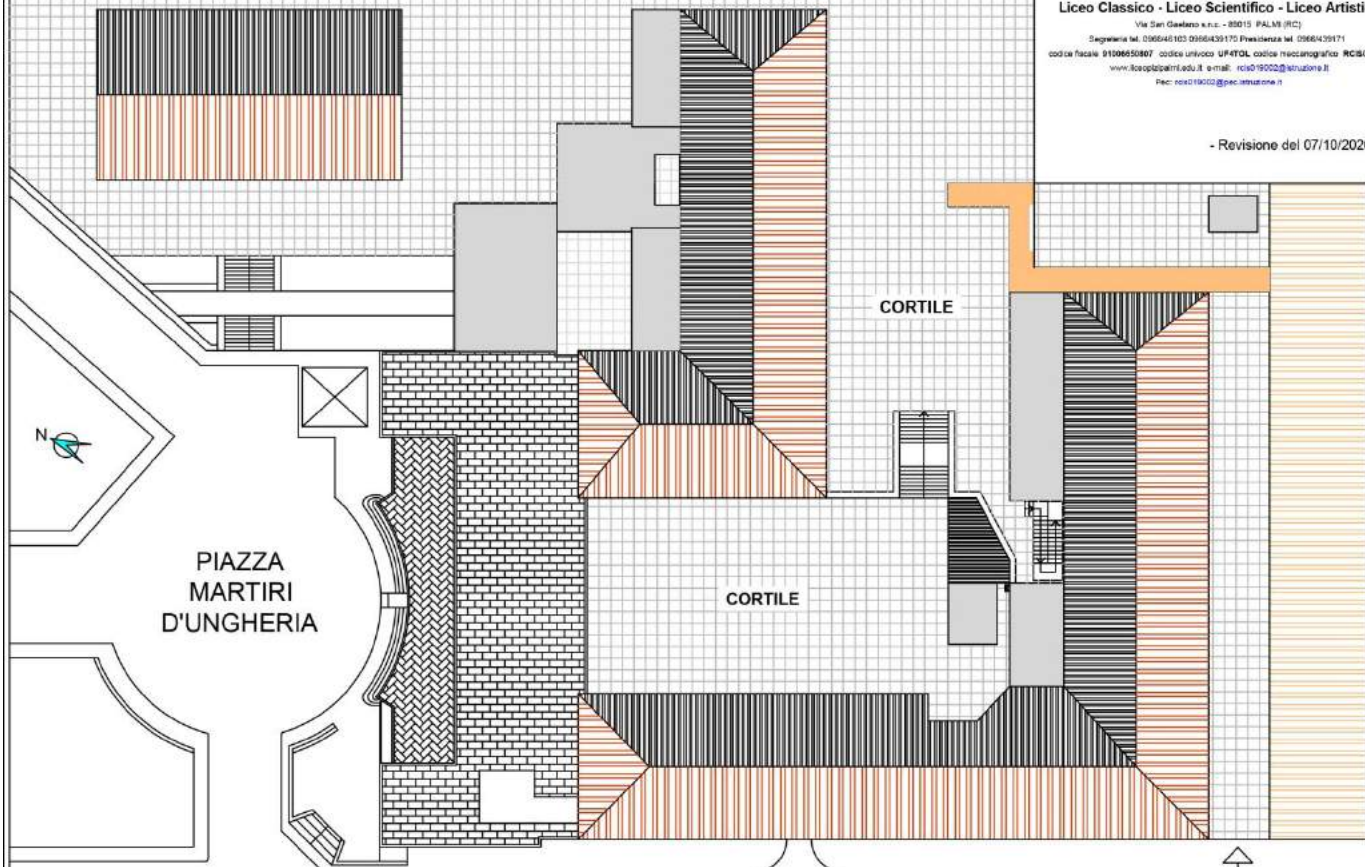

La Dirigente scolastica
Prof.ssa Maria Domenica Mallamaci

VIA NAZARIO SAURO



INDOSSARE LA MASCHERINA



LAVARSI FREQUENTEMENTE LE MANI



MANTENERE LA DISTANZA DI ALMENO 1-2 METRI



STARNUTIRE E TOSSIRE NEL GOMITO



NON TOCCARSI LA FACCIA



SEDE LICEO ARTISTICO





VIA FELICE BATTAGLIA

PIANO TERRA

DALLE ORE 08:00 ALLE ORE 08:10

INGRESSO - A - C

NUMERO AULA	CLASSE	NUMERO ALUNNI
45	5 ^A B _{LS}	30
46	3 ^A A	22

NUMERO AULA	CLASSE	NUMERO ALUNNI
25	1 ^A C	16
26	4 ^A A	21
31	4 ^A B	17

DALLE ORE 08:00 ALLE ORE 08:10

INGRESSO - A - C

PRIMO PIANO



- A.S. 2020/2021 -

Ministero dell'Istruzione
 ISTITUTO D'ISTRUZIONE SUPERIORE "N. PIZI"
 Liceo Classico - Liceo Scientifico - Liceo Artistico
 Via San Gaetano s.n.c. - 85015 PALMI (RC)
 Segreteria tel. 0966/46103 0966/439170 Presidenza tel. 0966/439171
 codice fiscale 91080900977 codice unico scuola LHMPTOL
 codice meccanografico RCIS019002
 www.liceoartisticopalmi.edu.it e-mail: rci019002@istruzione.it
 Pec: rci019002@pec.istruzione.it

PIANO TERRA

- Revisione del 13/10/2020 -

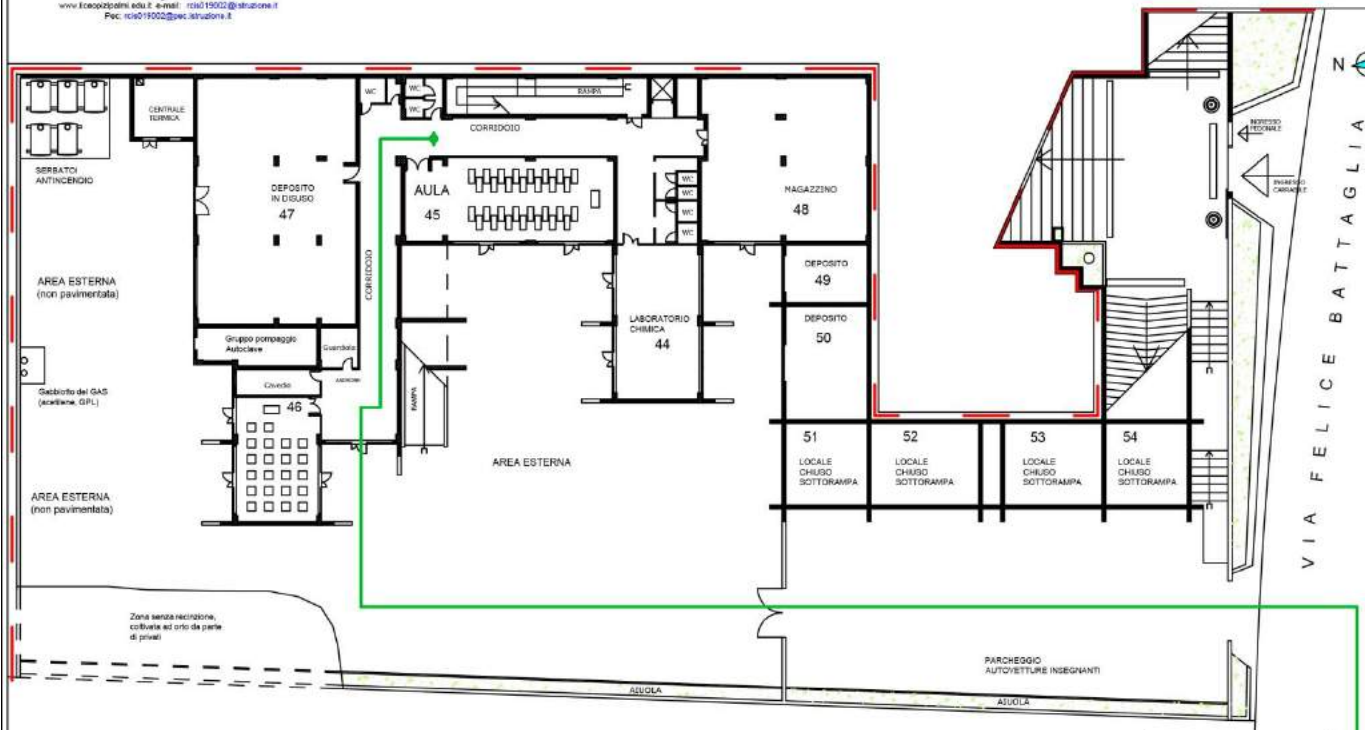

VIA FELICE BATTAGLIA

1 Metro **1 Metro**

**DURANTE L'ATTESA
 PER ENTRARE A
 SCUOLA
 MANTENERE LA
 DISTANZA DI
 SICUREZZA**

La Dirigente scolastica
 Prof.ssa Maria Domenica Mallamaci

DALLE ORE 08:00 ALLE ORE 08:10

INGRESSO - A - C		
NUMERO AULA	CLASSE	NUMERO ALLUNNI
45	5 ^A B LS	30
46	3 ^A A	22

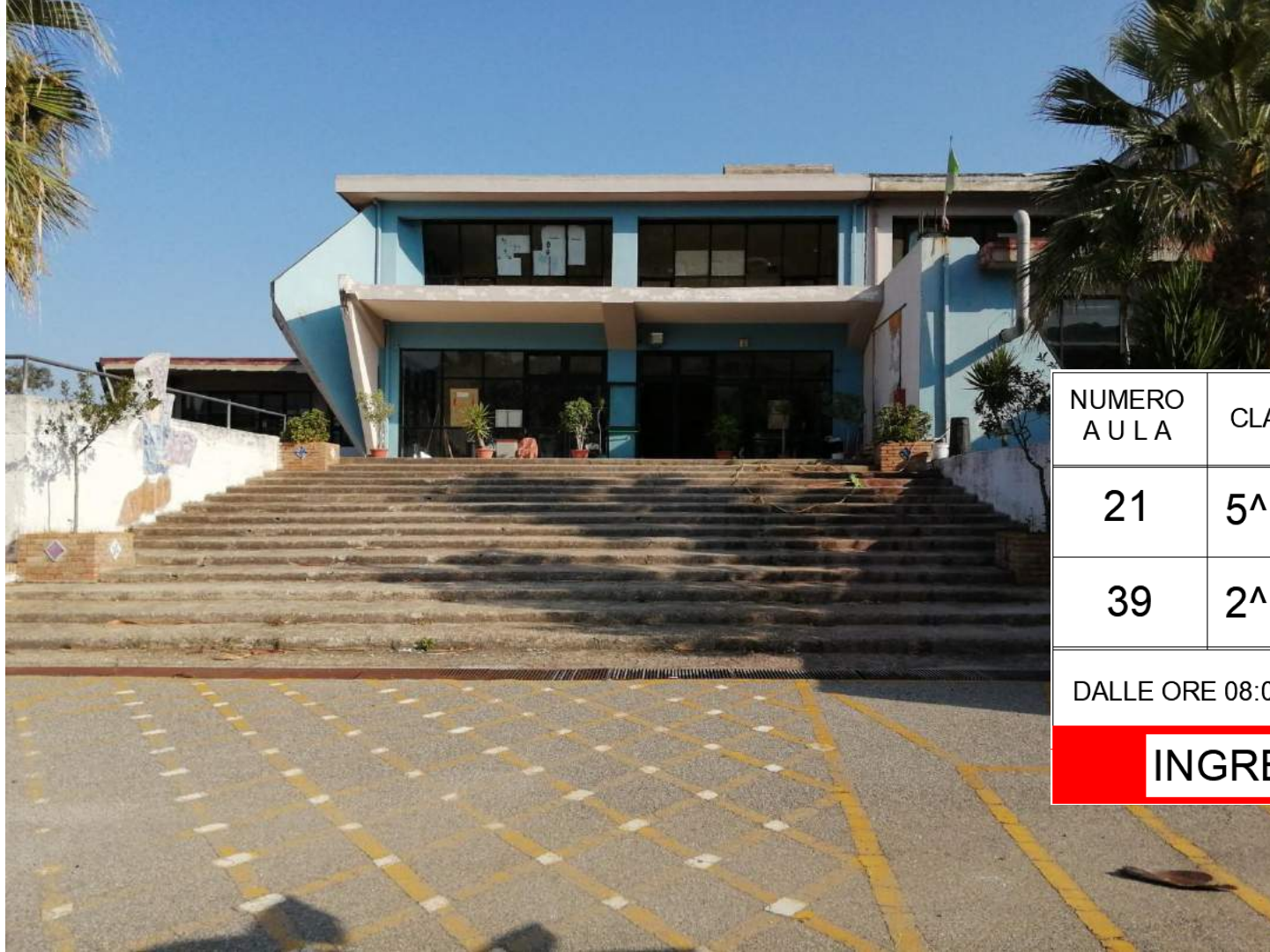

NUMERO A U L A	CLASSE	NUMERO ALUNNI
21	5 [^] D LS	27
39	2 [^] D LS	22

DALLE ORE 08:00 ALLE ORE 08:10

INGRESSO - B

PRIMO PIANO



LICEO ARTISTICO - DISPOSIZIONE DEGLI INGRESSI

- A.S. 2020/2021 -

Ministero dell'Istruzione
ISTITUTO D'ISTRUZIONE SUPERIORE "N. PIZI"
Liceo Classico - Liceo Scientifico - Liceo Artistico

Via San Gaetano 4, I.C. - 59013 PALLES (PO)
Segreteria tel. 0585/46103 0585/319175 Presidenza tel. 0585/319171
codice fiscale 9102960507 - codice ufficio UF470L
codice meccanografico RICIS19002
www.liceopizzi.edu.it e-mail: rso19002@istruzione.it
Pec: rso19002@gov.istruzione.it

La Dirigente scolastica
Prof.ssa Maria Domenica Mattiacci

PRIMO PIANO

- Revisione del 13/10/2020 -

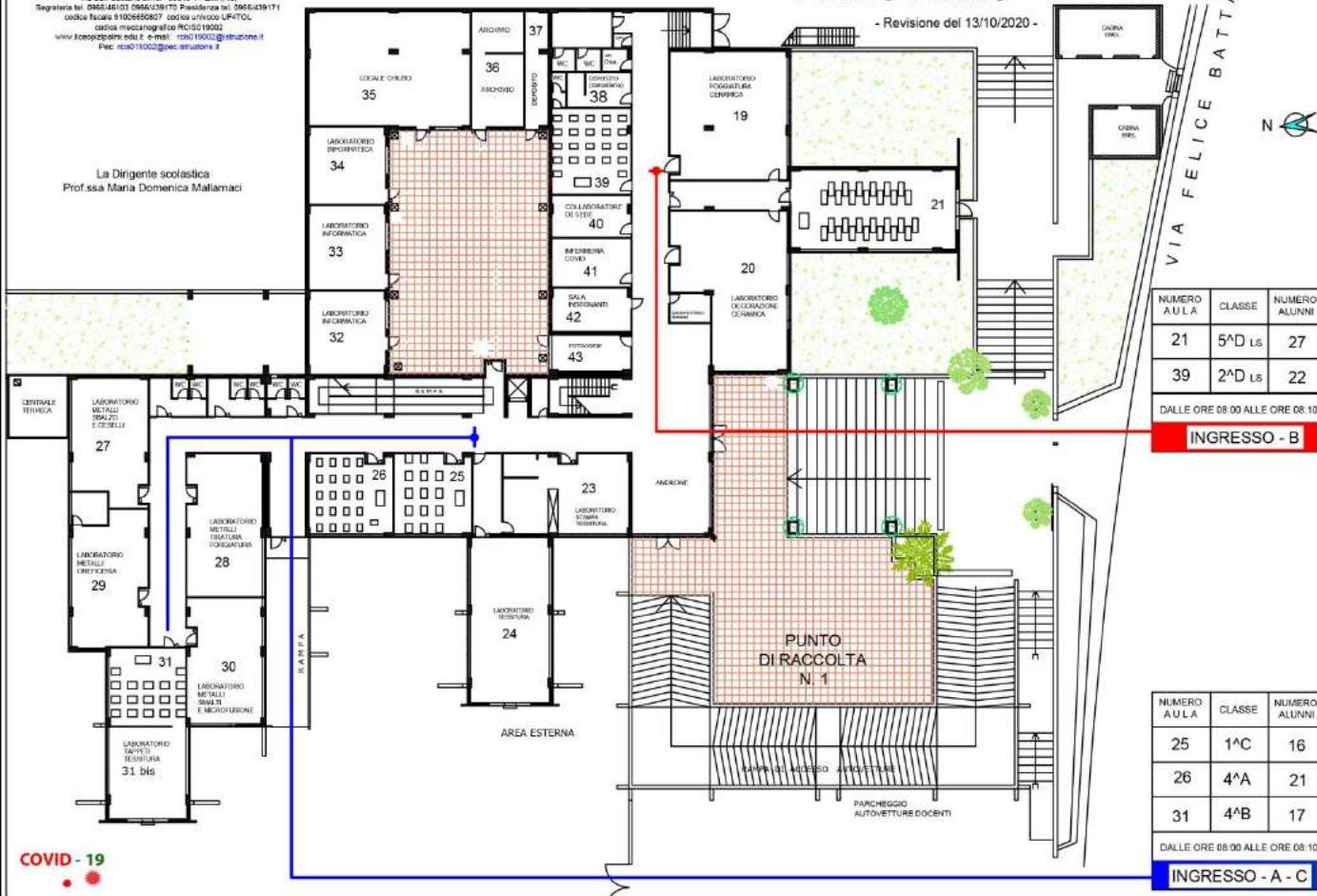

NUMERO AULA	CLASSE	NUMERO ALLUNNI
21	5 ^A D Ls.	27
39	2 ^A D Ls.	22

DALLE ORE 08:00 ALLE ORE 08:10

INGRESSO - B

NUMERO AULA	CLASSE	NUMERO ALLUNNI
25	1 ^A C	16
26	4 ^A A	21
31	4 ^A B	17

DALLE ORE 08:00 ALLE ORE 08:10

INGRESSO - A - C

COVID - 19



EVITARE GLI ASSEMBRAMENTI



COVID - 19

COVID - 19

NUMERO AULA	CLASSE	NUMERO ALUNNI
8	1^A	17
10	2^A	18
11	4^C	13

DALLE ORE 08:00 ALLE ORE 08:10

INGRESSO - D

SECONDO PIANO
RAMPA INTERNA

DALLE ORE 08:10 ALLE ORE 08:20

INGRESSO - D

NUMERO AULA	CLASSE	NUMERO ALUNNI
5	1^B	16
6	3^B	14
4	5^C LS	27

NUMERO AULA	CLASSE	NUMERO ALUNNI
12	5^A	19
14	2^B	17

DALLE ORE 08:10 ALLE ORE 08:20

INGRESSO - B

SECONDO PIANO
SCALA INTERNA

DALLE ORE 08:20 ALLE ORE 08:30

INGRESSO - B

NUMERO AULA	CLASSE	NUMERO ALUNNI
1	5^C	9
15	5^B	16
16	5^C/D	11
18	3^C	11



VIA FELICE BATTAGLIA

Ministero dell'Istruzione
ISTITUTO D'ISTRUZIONE SUPERIORE "N. PIZZI"
Liceo Classico - Liceo Scientifico - Liceo Artistico

- A.S. 2020/2021 - **SECONDO PIANO**

- Revisione del 13/10/2020 -

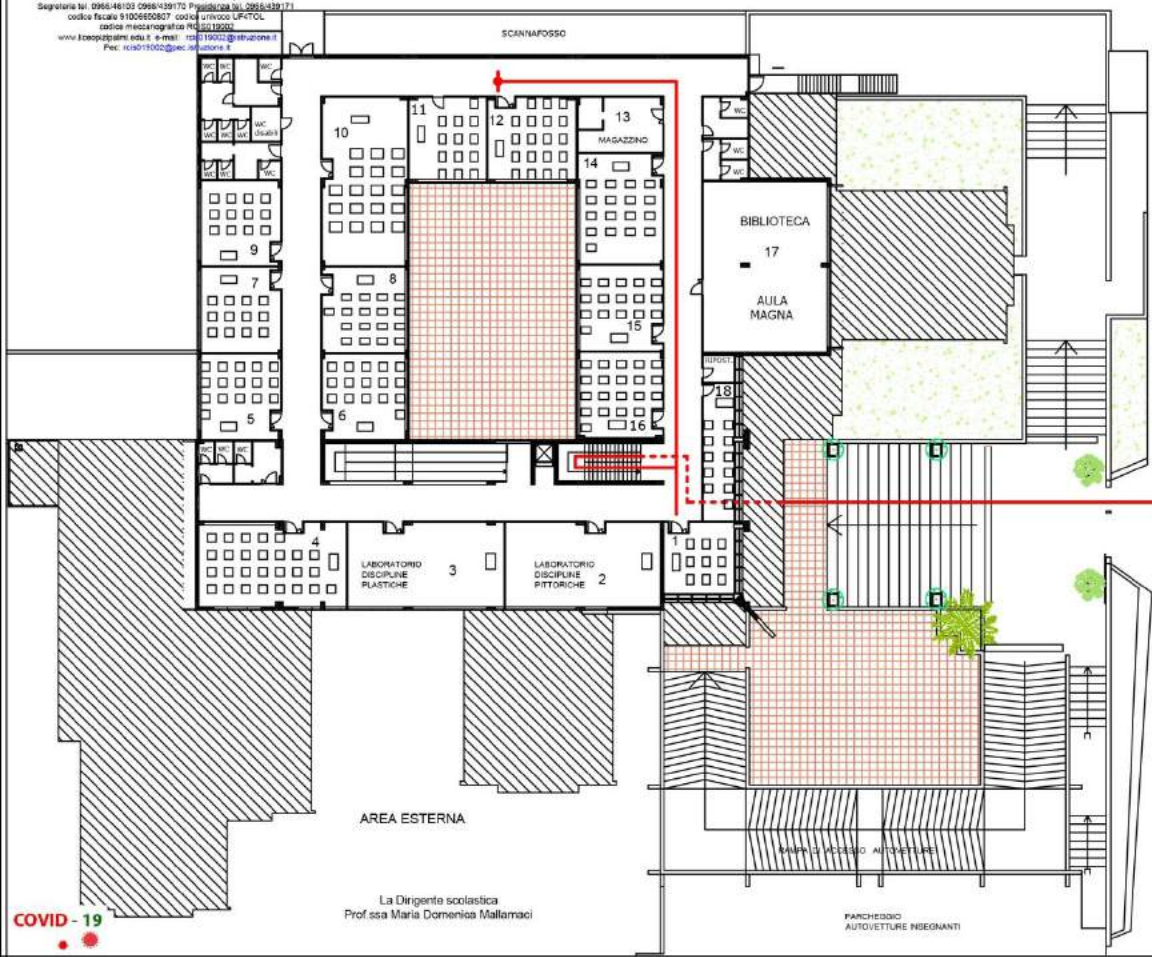

SALIRE DALLE SCALE INTERNE

NUMERO AULA	CLASSE	NUMERO ALUNNI
12	5 ^A A	19
14	2 ^A B	17

DALLE ORE 08:10 ALLE ORE 08:20

INGRESSO - B

DALLE ORE 08:20 ALLE ORE 08:30

INGRESSO - B

NUMERO AULA	CLASSE	NUMERO ALUNNI
1	5 ^A C	9
15	5 ^A B	16
16	5 ^A C/D	11
18	3 ^A C	11

SALIRE DALLE SCALE INTERNE

1 Metro 1 Metro

DURANTE L'ATTESA PER ENTRARE A SCUOLA MANTENERE LA DISTANZA DI SICUREZZA

Ministero dell'Istruzione
ISTITUTO D'ISTRUZIONE SUPERIORE "N. PIZZI"
Liceo Classico - Liceo Scientifico - Liceo Artistico

- A.S. 2020/2021 -

SECONDO PIANO

- Revisione del 13/10/2020 -

Via San Giovanni n. 2 - 59015 PALISI (PC)
Segreteria tel. 0585-481022 0585-439175 Fax 0585-439171
codice fiscale 9100600807 codice univoco UF4TCL
indirizzo mail: segreteria@liceoartisticopizzi.it
www.liceoartisticopizzi.edu.it email: liceoartisticopizzi@istruzione.it
PEC: liceoartisticopizzi@pec.istruzione.it

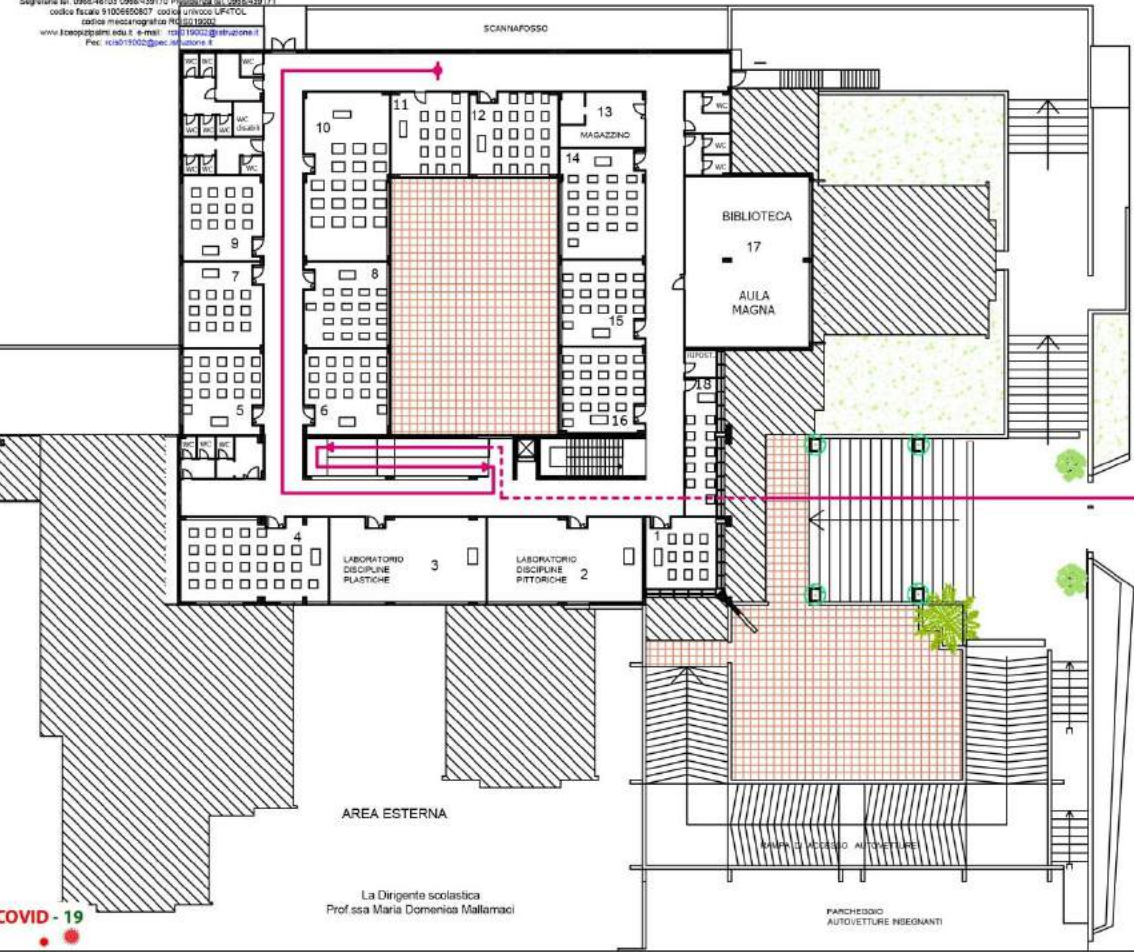

SALIRE DALLA RAMPA INTERNA

NUMERO AULA	CLASSE	NUMERO ALUNNI
8	1 ^a A	17
10	2 ^a A	18
11	4 ^a C	13

DALLE ORE 08:00 ALLE ORE 08:10

INGRESSO - D

DALLE ORE 08:10 ALLE ORE 08:20

INGRESSO - D

NUMERO AULA	CLASSE	NUMERO ALUNNI
5	1 ^a B	16
6	3 ^a B	14
4	5 ^a C LS	27

SALIRE DALLA RAMPA INTERNA



EVITARE GLI ASSEMBRAMENTI





Via Veterani dello Sport

ISTITUTO D'ISTRUZIONE SUPERIORE "N. PIZI"
Liceo Classico - Liceo Scientifico - Liceo Artistico

Via San Giovanni n. n. - 59015 PALSI (PI)
Segreteria tel. 0586-48101 (0845)39175 Fax tel. 0586439171
codice fiscale 9100660807 codice univoco UF4TCL
indirizzo mail: segreteria@liceoartistico.npizi.it
www.liceoartistico.npizi.it email: liceoartistico@istruzione.it
Pec: liceoartistico@pec.istruzione.it

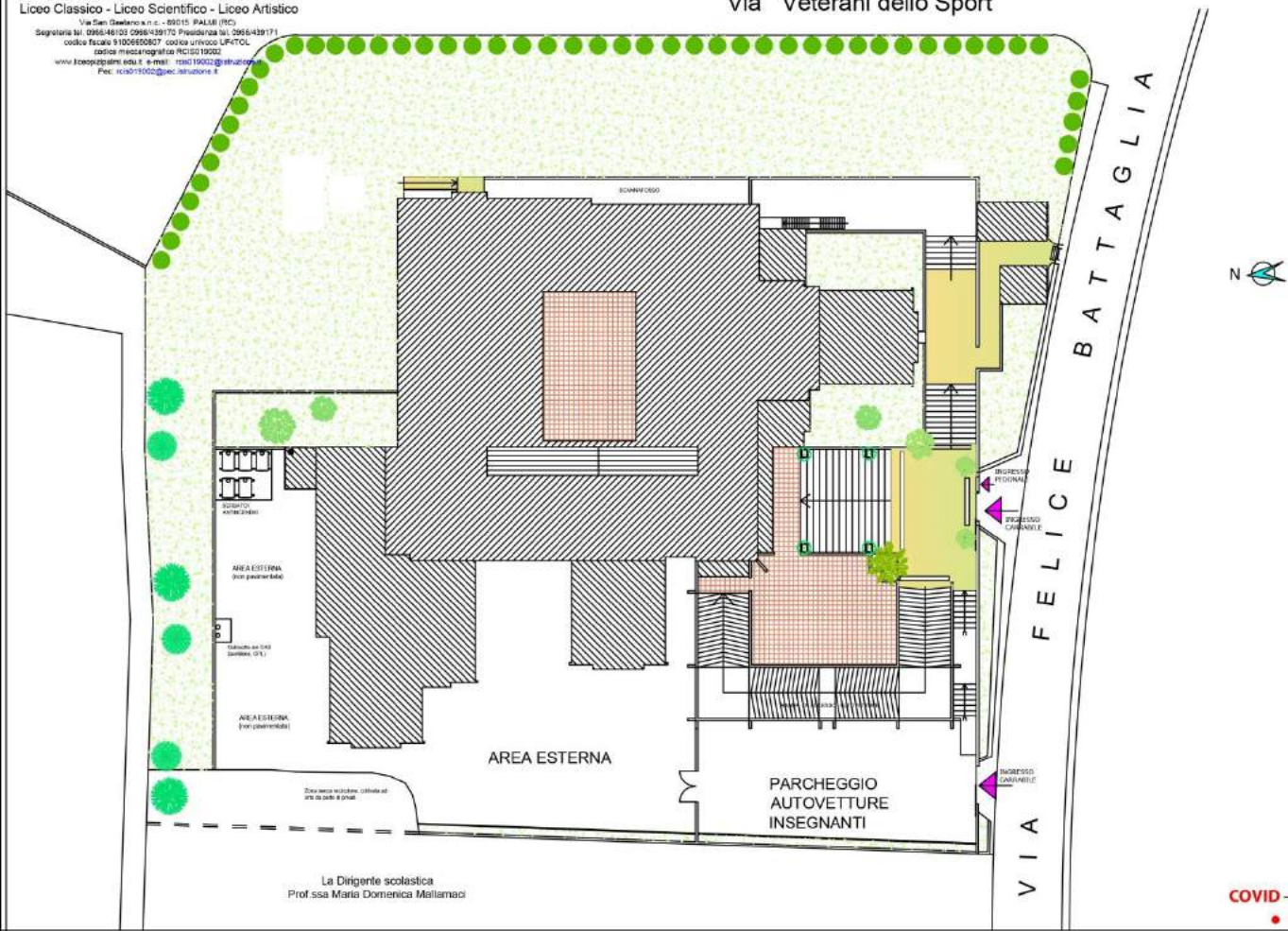

La Dirigente scolastica
Prof.ssa Maria Domenica Mallamaci

	INDOSSARE LA MASCHERINA
	LAVARSI FREQUENTEMENTE LE MANI
	MANTENERE LA DISTANZA DI ALMENO 1-2 METRI
	STARNUTIRE E TOSSIRE NEL GOMITO
	NON TOCCARSI LA FACCIA





SEGNALETICA



COVID - 19



CORONAVIRUS COVID-19

REGOLE DA SEGUIRE

- **LAVARSI SPESSO LE MANI CON ACQUA E SAPONE O USARE GEL A BASE ALCOLICA O CLORO**
- **EVITARE CONTATTI RAVVICINATI MANTENENDO LA DISTANZA DI ALMENO UN METRO. RICORDA DI FARE PARTICOLARE ATTENZIONE ALLE PERSONE CHE SOFFRONO DI INFEZIONI RESPIRATORIE ACUTE**
- **NON TOCCARE OCCHI, NASO E BOCCA CON LE MANI**
- **TOSSE E STARNUTI: COPRIRE BOCCA E NASO CON FAZZOLETTI MONOUSO QUANDO STARNUTISCI O TOSSISCI, ALTRIMENTI USA LA PIEGA DEL GOMITO**
- **NON ASSUMERE MEDICINALI ANTIVIRALI O ANTIBIOTICI SENZA PRESCRIZIONE MEDICA DIRETTA**
- **PRODOTTI E PACCHI (MADE IN CHINA) NON COSTITUISCONO UN REALE PERICOLO DI CONTAGIO**
- **IN CASO DI SINTOMI INFLUENZALI O PROVENIENZA DA ZONE CRITICHE DA MENO DI 14 GIORNI, CONTATTARE IL NUMERO VERDE: 1500**

LE REGOLE DA SEGUIRE

METODO CORRETTO PER LAVARSI LE MANI CON ACQUA E SAPONE

⌚ Durata totale circa 40 Secondi

Bagna le mani con acqua applicando una dose di sapone che diluita sia sufficiente per coprire tutta la superficie delle mani



bagna le mani con l'acqua



applica una quantità di sapone sufficiente per coprire tutta la superficie delle mani



friziona le mani
palmo contro palmo

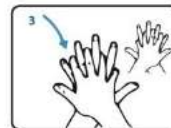

il palmo destro sopra il
dorso sinistro intrecciando le
dita tra loro e viceversa



palmo contro palmo
intrecciando le dita tra loro

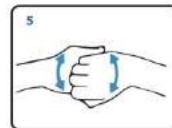

dorso delle dita contro il palmo
opposto tenendo le dita strette
tra loro



frizione rotazionale
del pollice sinistro stretto nel
palmo destro e viceversa

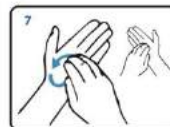

frizione rotazionale, in avanti
ed indietro con le dita della
mano destra strette tra loro
nel palmo sinistro e viceversa



risciacqua le mani con acqua
pulita (senza sapone)



asciuga accuratamente con una
salvietta monouso

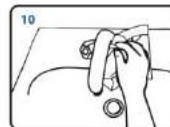

usa la salvietta per chiudere
il rubinetto

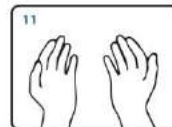

una volta asciutte, le tue mani
sono sicure.



COVID - 19



Caso sospetto

Il minore non deve essere lasciato da solo ma in compagnia di un adulto che preferibilmente non deve presentare fattori di rischio e che dovrà mantenere, ove possibile, il distanziamento fisico di almeno un metro e la mascherina chirurgica fino a quando l'alunno non sarà affidato a un genitore/tutore legale.

Far indossare una mascherina chirurgica all'alunno se la tollera.

Dovrà essere dotato di mascherina chirurgica chiunque entri in contatto con il caso sospetto, compresi i genitori o i tutori legali che si recano in Istituto per condurlo presso la propria abitazione.





Distanza di sicurezza

Mantenere sempre la
distanza di sicurezza di
almeno un metro



SI PREGA DI ENTRARE 1 PERSONA ALLA VOLTA

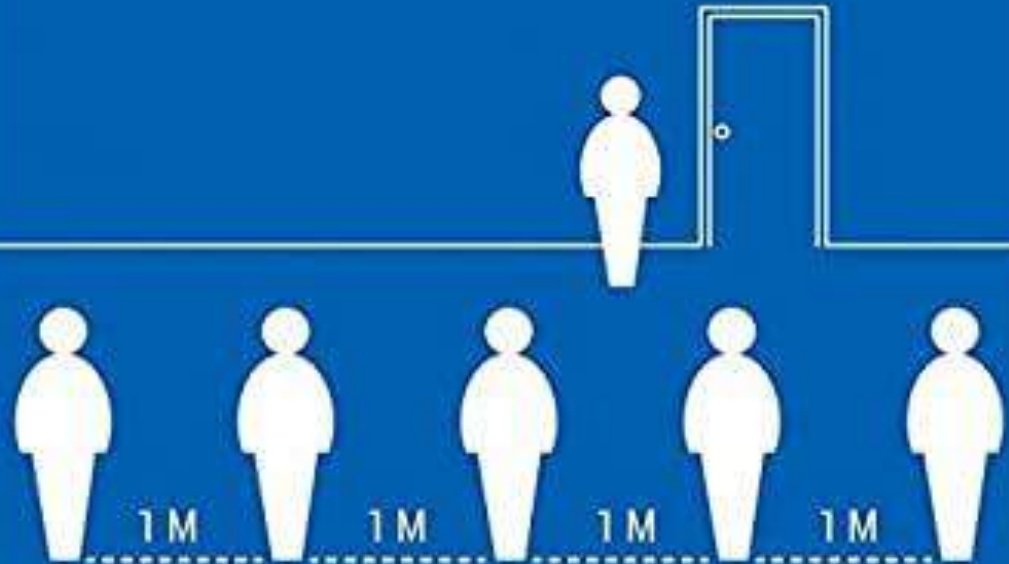

NON DIMENTICARE LA DISTANZA DI SICUREZZA



EMERGENZA COVID-19

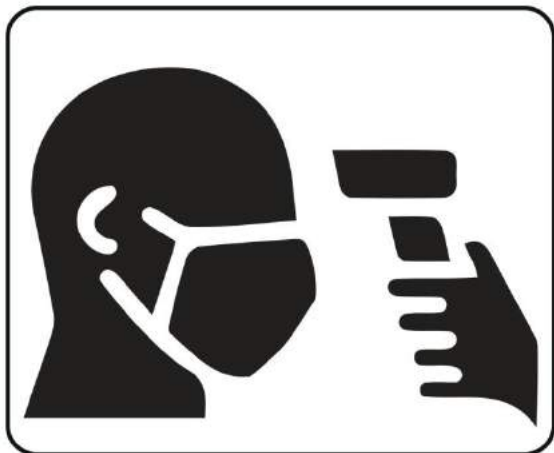

**ACCESSO DEL
PERSONALE CON
OBBLIGO DI
CONTROLLO DELLA
TEMPERATURA**

COVID - 19



la misurazione
della temperatura
corporea al
bisogno (es.
malore a scuola di
uno studente o di
un operatore
scolastico).



EMERGENZA COVID-19



**POSTAZIONE
DISTRIBUTORE
GEL
DISINFETTANTE**

EMERGENZA COVID-19

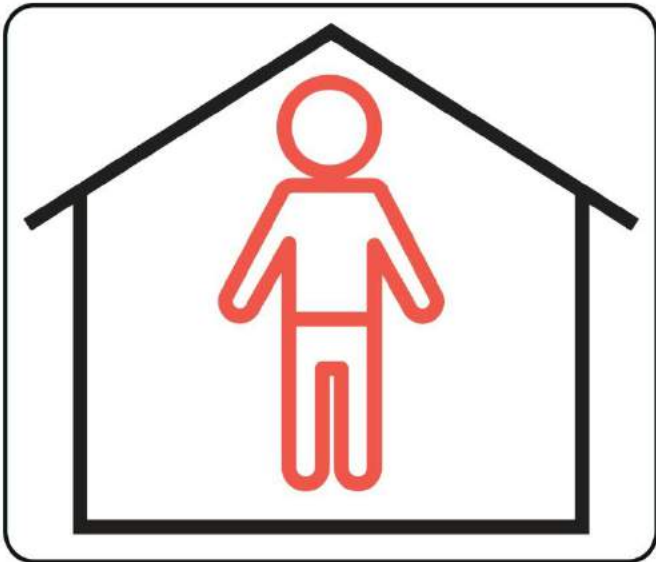

**LUOGO
ISOLAMENTO
PERSONA
SINTOMATICA**

COVID - 19



1. Ospitare l'alunno in una stanza dedicata o in un'area di isolamento.

2. Procedere all'eventuale rilevazione della temperatura corporea, da parte del personale scolastico individuato, mediante l'uso di termometri che non prevedono il contatto.

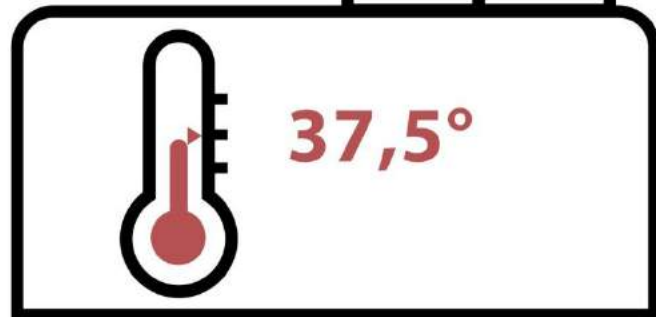
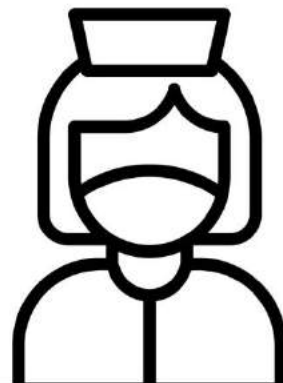
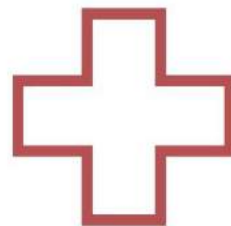

**POSTAZIONE
CONTROLLO
TEMPERATURA**



Ministero dell'Istruzione

ISTITUTO D'ISTRUZIONE SUPERIORE "N. PIZI"

Liceo Classico – Liceo Scientifico- Liceo Artistico

Via San Gaetano s.n.c. – 89015 PALMI (RC) Distretto XXXIV - C.F. 91006650807 – C.M. RCIS019002

Segreteria/Sede Amm. Tel. 0966/46103 - Liceo Classico 0966/22704 - Liceo Artistico 0966/22791

Sito web: www.liceopizipalmi.edu.it e-mail: rcis019002@istruzione.it PEC: rcis019002@pec.istruzione.it

Rapporto ISS CoViD-19 n. 58/2020 Rev. - Indicazioni operative per la gestione di casi e focolai di SARS-CoV-2 nelle scuole e nei servizi educativi dell'infanzia.

Versione del 28 agosto 2020

La tutela della salute e sicurezza dei lavoratori della scuola Risposta a eventuali casi e focolai da CoViD-19

A.S. – 2020/2021

R.S.P.P.

Prof. Arch. Giovanni Andrea Stilo

Dirigente scolastico

Prof.ssa Maria Domenica Mallamaci



INAIL
Istituto Nazionale per l'Assicurazione
Contro gli Infortuni sul Lavoro e le Malattie

Rapporto ISS COVID-19 • n. 58/2020 Rev.

Indicazioni operative per la gestione di casi e focolai di SARS-CoV-2 nelle scuole e nei servizi educativi dell'infanzia

Gruppo di Lavoro ISS, Ministero della Salute,
Ministero dell'Istruzione, INAIL, Fondazione Bruno Kessler,
Regione Emilia-Romagna, Regione Veneto

Versione del 28 agosto 2020

Gruppo di Lavoro ISS, Ministero della Salute, Ministero dell'Istruzione, INAIL, Fondazione Bruno Kessler, Regione Emilia-Romagna, Regione Veneto. *Indicazioni operative per la gestione di casi e focolai di SARS-CoV-2 nelle scuole e nei servizi educativi dell'infanzia. Versione del 28 agosto 2020.* Roma: Istituto Superiore di Sanità; 2020. (Rapporto ISS COVID-19 n. 58/2020 Rev.)



	ARGOMENTI	N. diapositiva
	1.4. La tutela della salute e sicurezza dei lavoratori della scuola	4
	1.5.1 test diagnostici a disposizione	7
	2. Risposta a eventuali casi e focolai da COVID-19	10
	2.1. Gli scenari	10
	2.1.1. Nel caso in cui un alunno presenti un aumento della temperatura corporea al di sopra di 37,5°C o un sintomo compatibile con COVID-19, in ambito scolastico	10 - 11 – 12 – 13 - 14
	2.1.2. Nel caso in cui un alunno presenti un aumento della temperatura corporea al di sopra di 37,5°C o un sintomo compatibile con COVID-19, presso il proprio domicilio	15
	2.1.3. Nel caso in cui un operatore scolastico presenti un aumento della temperatura corporea al di sopra di 37,5°C o un sintomo compatibile con COVID-19, in ambito scolastico	16
	2.1.4. Nel caso in cui un operatore scolastico presenti un aumento della temperatura corporea al di sopra di 37,5°C o un sintomo compatibile con COVID-19, al proprio domicilio	17
	2.1.5. Nel caso di un numero elevato di assenze in una classe	18
	2.1.6. Catena di trasmissione non nota	18
	2.1.7. Alunno o operatore scolastico convivente di un caso	19
	2.2. Alunno o operatore scolastico risultano SARS-CoV-2 positivi	19
	2.2.1. Effettuare una sanificazione straordinaria della scuola	20
	2.2.2. Collaborare con il DdP	21
	2.2.3. Elementi per la valutazione della quarantena dei contatti stretti e della chiusura di una parte o dell'intera scuola	22
	2.3. Alunno o operatore scolastico contatto stretto di un contatto stretto di un caso	23
	2.4. Algoritmi decisionali	23



1.4. La tutela della salute e sicurezza dei lavoratori della scuola

La tutela della salute e sicurezza dei lavoratori della scuola è garantita – come per tutti i settori di attività, privati e pubblici dal DL.vo 81/2008 e successive modifiche ed integrazioni, nonché da quanto previsto dalla specifica normativa ministeriale (DM 29 settembre 1998, n. 382).

Nella “ordinarietà”, qualora il datore di lavoro, attraverso il processo di valutazione dei rischi evidenzi e riporti nel Documento di Valutazione dei Rischi (DVR) la presenza di uno dei rischi “normati” dal DL.vo 81/2008 che, a sua volta, preveda l’obbligo di sorveglianza sanitaria, deve nominare il medico competente per l’effettuazione delle visite mediche di cui all’art. 41 del citato decreto, finalizzate all’espressione del giudizio di idoneità alla mansione.





“sorveglianza sanitaria eccezionale”

Elemento di novità è invece costituito dall'art. 83 del decreto legge 19 maggio 2020 n. 34 e sua conversione in Legge 17 luglio 2020, n. 77 che ha introdotto la “sorveglianza sanitaria eccezionale”, assicurata dal datore di lavoro, per i “lavoratori maggiormente esposti a rischio di contagio, in ragione dell'età o della condizione di rischio derivante da immunodepressione, anche da patologia COVID-19, o da esiti di patologie oncologiche o dallo svolgimento di terapie salvavita o comunque da morbilità che possono caratterizzare una maggiore rischiosità”.





SORVEGLIANZA SANITARIA – LAVORATORI FRAGILI

Il concetto di fragilità va dunque individuato nelle condizioni dello stato di salute del lavoratore rispetto alle patologie preesistenti (**due o più patologie**) che potrebbero determinare, in caso di infezione, un esito più grave o infausto, anche rispetto al rischio di esposizione a contagio.

In ragione di ciò – e quindi per tali c.d. “lavoratori fragili” – **il datore di lavoro assicura la sorveglianza sanitaria eccezionale**, a richiesta del lavoratore interessato:

- a. attraverso un **medico competente** ad hoc nominato, per il periodo emergenziale, anche, ad esempio, prevedendo di consorzicare più istituti scolastici;
- b. attraverso la richiesta ai servizi territoriali dell’Inail che vi provvedono con propri medici del lavoro.
- c. attraverso il medico competente se già nominato per la sorveglianza sanitaria ex art. 41 del DL.vo 81/2008;





1.5. I test diagnostici a disposizione

I test diagnostici per COVID-19 rappresentano uno strumento essenziale non solo per la gestione clinica dei pazienti ma anche e soprattutto per controllare la pandemia, mediante il riconoscimento e le successive misure di prevenzione e controllo dirette ad individui infetti, anche asintomatici, che possono diffondere la malattia (ECDC, 1° aprile 2020; WHO, 8 aprile 2020).

Il gold standard, cioè il metodo diagnostico riconosciuto e validato dagli organismi internazionali per rivelare la presenza del virus SARS-CoV-2 in un individuo infetto, e quindi lo strumento più adatto per un caso sospetto, è un saggio molecolare basato sul riconoscimento dell'acido nucleico (RNA) virale mediante un metodo di amplificazione (*Polymerase Chain Reaction*, PCR) effettuato su un campione di secrezioni respiratorie, generalmente un **tampone naso-faringeo**. Questo saggio deve essere effettuato in un laboratorio di microbiologia utilizzando reagenti o kit diagnostici e macchinari complessi, nonché personale specializzato. Per tutto il processo diagnostico dal prelievo, al trasporto in laboratorio, all'esecuzione del test e alla refertazione -possono essere richiesti di norma 1-2 giorni.





I test diagnostici a disposizione

Questo saggio deve essere considerato il test di riferimento in termini di sensibilità (capacità di rilevare il virus) e specificità (capacità di rilevare SARS-CoV-2 e non altri virus seppur simili).

I test sierologici, invece, sono utili per rilevare una pregressa infezione da SARS-CoV-2 e vengono utilizzati nella ricerca e nella valutazione epidemiologica della circolazione virale nella popolazione che non ha presentato sintomi. Pertanto essi hanno una limitata applicazione nella diagnosi di COVID-19 e nel controllo dei focolai.



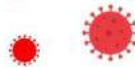

I test diagnostici a disposizione

Sono stati sviluppati, e sono inoltre in continua evoluzione tecnologica per migliorare la loro performance, dei test diagnostici rapidi che rilevano la presenza del virus in soggetti infetti. Questi test sono in genere basati sulla rilevazione di proteine virali (antigeni) nelle secrezioni respiratorie (tamponi oro-faringei o saliva). Se l'antigene o gli antigeni virali sono presenti in sufficienti quantità, vengono rilevati mediante il legame ad anticorpi specifici fissati su un supporto, producendo la formazione di bande colorate o fluorescenti. Questi test rapidi possono fornire una risposta qualitativa (sì/no) in tempi rapidi, tipicamente entro 30 minuti, e non richiedono apparecchiature di laboratorio, anche se per la lettura dei risultati di alcuni test è necessaria una piccola apparecchiatura portatile. Inoltre, tali test possono essere eseguiti sia nei laboratori (diminuendo la complessità e i tempi di lavorazione) sia anche al "punto di assistenza" (cosiddetto "point of care"), prevalentemente presso gli studi dei pediatri e medici di famiglia, da personale sanitario che non necessita di una formazione specialistica. Sono in genere però meno sensibili del test molecolare classico eseguito in laboratorio, con una sensibilità (indicata dal produttore) nel migliore dei casi non superiore all'85% (cioè possono non riconoscere 15 soggetti su 100 infetti da SARS-CoV-2), anche se in genere la loro specificità appare buona (riconoscono solo SARS-CoV-2).

È prevedibile che nuovi sviluppi tecnologici basati sulle evidenze scientifiche permetteranno di realizzare test diagnostici rapidi con migliore sensibilità. La disponibilità di questi test dopo opportuna validazione potrà rappresentare un essenziale contributo nel controllo della trasmissione di SARS-CoV-2.



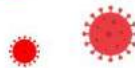

2. Risposta a eventuali casi e focolai da COVID-19

2.1. Gli scenari

Vengono qui presentati gli scenari più frequenti per eventuale comparsa di casi e focolai da COVID-19.

Uno schema riassuntivo è in Allegato 1.

2.1.1. Nel caso in cui un alunno presenti un aumento della temperatura corporea al di sopra di 37,5°C o un sintomo compatibile con COVID-19, in ambito scolastico

- L'operatore scolastico che viene a conoscenza di un alunno sintomatico deve avvisare il referente scolastico per COVID-19.
- Il referente scolastico per COVID-19 o altro componente del personale scolastico deve telefonare immediatamente ai genitori/tutore legale.
- Ospitare l'alunno in una stanza dedicata o in un'area di isolamento.
- Procedere all'eventuale rilevazione della temperatura corporea, da parte del personale scolastico individuato, mediante l'uso di termometri che non prevedono il contatto.





2.1.1. Nel caso in cui un alunno presenti un aumento della temperatura corporea al di sopra di 37,5°C o un sintomo compatibile con COVID-19, in ambito scolastico

- Il minore non deve essere lasciato da solo ma in compagnia di un adulto che preferibilmente non deve presentare fattori di rischio per una forma severa di COVID-19 come, ad esempio, malattie croniche preesistenti (Nipunie Rajapakse *et al.*, 2020; Götzinger *et al.*, 2020) e che dovrà mantenere, ove possibile, il distanziamento fisico di almeno un metro e la mascherina chirurgica fino a quando l'alunno non sarà affidato a un genitore/tutore legale.
- Far indossare una mascherina chirurgica all'alunno se ha un'età superiore ai 6 anni e se la tollera.
- Dovrà essere dotato di mascherina chirurgica chiunque entri in contatto con il caso sospetto, compresi i genitori o i tutori legali che si recano in Istituto per condurlo presso la propria abitazione.
- Fare rispettare, in assenza di mascherina, l'etichetta respiratoria (tossire e starnutire direttamente su di un fazzoletto di carta o nella piega del gomito). Questi fazzoletti dovranno essere riposti dallo stesso alunno, se possibile, ponendoli dentro un sacchetto chiuso.





2.1.1. Nel caso in cui un alunno presenti un aumento della temperatura corporea al di sopra di 37,5°C o un sintomo compatibile con COVID-19, in ambito scolastico

- Pulire e disinfettare le superfici della stanza o area di isolamento dopo che l'alunno sintomatico è tornato a casa.
- I genitori devono contattare il PLS/MMG per la valutazione clinica (triage telefonico) del caso.
- Il PLS/MMG, in caso di sospetto COVID-19, richiede tempestivamente il test diagnostico e lo comunica al DdP.
- Il DdP provvede all'esecuzione del test diagnostico.
- Il DdP si attiva per l'approfondimento dell'indagine epidemiologica e le procedure conseguenti.





2.1.1. Nel caso in cui un alunno presenti un aumento della temperatura corporea al di sopra di 37,5°C o un sintomo compatibile con COVID-19, in ambito scolastico

- Se il test è positivo, si notifica il caso e si avvia la ricerca dei contatti e le azioni di sanificazione straordinaria della struttura scolastica nella sua parte interessata.

Per il rientro in comunità bisognerà attendere la guarigione clinica (cioè la totale assenza di sintomi).

La conferma di avvenuta guarigione prevede l'effettuazione di due tamponi a distanza di 24 ore l'uno dall'altro.

Se entrambi i tamponi risulteranno negativi la persona potrà definirsi guarita, altrimenti proseguirà l'isolamento.

Il referente scolastico COVID-19 deve fornire al DdP l'elenco dei compagni di classe nonché degli insegnanti del caso confermato che sono stati a contatto nelle 48 ore precedenti l'insorgenza dei sintomi.

I contatti stretti individuati dal DdP con le consuete attività di *contact tracing*, saranno posti in quarantena per 14 giorni dalla data dell'ultimo contatto con il caso confermato.

Il DdP deciderà la strategia più adatta circa eventuali screening al personale scolastico e agli alunni.





2.1.1. Nel caso in cui un alunno presenti un aumento della temperatura corporea al di sopra di 37,5°C o un sintomo compatibile con COVID-19, in ambito scolastico

- Se il tampone naso-oro faringeo è negativo, in paziente sospetto per infezione da SARS-CoV-2, a giudizio del pediatra o medico curante, si ripete il test a distanza di 2-3 gg.

Il soggetto deve comunque restare a casa fino a guarigione clinica e a conferma negativa del secondo test.

- In caso di diagnosi di patologia diversa da COVID-19 (tampone negativo), il soggetto rimarrà a casa fino a guarigione clinica seguendo le indicazioni del PLS/MMG che redigerà una attestazione che il bambino/studente può rientrare a scuola poiché è stato seguito il percorso diagnostico-terapeutico e di prevenzione per COVID-19 di cui sopra e come disposto da documenti nazionali e regionali.





2.1.2. Nel caso in cui un alunno presenti un aumento della temperatura corporea al di sopra di 37,5°C o un sintomo compatibile con COVID-19, presso il proprio domicilio

- L'alunno deve restare a casa.
- I genitori devono informare il PLS/MMG.
- I genitori dello studente devono comunicare l'assenza scolastica per motivi di salute.
- Il PLS/MMG, in caso di sospetto COVID-19, richiede tempestivamente il test diagnostico e lo comunica al DdP.
- Il DdP provvede all'esecuzione del test diagnostico.
- Il DdP si attiva per l'approfondimento dell'indagine epidemiologica e le procedure conseguenti.
- Il DdP provvede ad eseguire il test diagnostico e si procede come indicato al paragrafo 2.1.1.



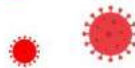

2.1.3. Nel caso in cui un operatore scolastico presenti un aumento della temperatura corporea al di sopra di 37,5°C o un sintomo compatibile con COVID-19, in ambito scolastico

- Assicurarci che l'operatore scolastico indossi, come già previsto, una mascherina chirurgica; invitare e ad allontanarsi dalla struttura, rientrando al proprio domicilio e contattando il proprio MMG per la valutazione clinica necessaria. Il Medico curante valuterà l'eventuale prescrizione del test diagnostico.
- Il MMG, in caso di sospetto COVID-19, richiede tempestivamente il test diagnostico e lo comunica al DdP.
- Il DdP provvede all'esecuzione del test diagnostico.
- Il DdP si attiva per l'approfondimento dell'indagine epidemiologica e le procedure conseguenti.
- Il DdP provvede all'esecuzione del test diagnostico e si procede come indicato al paragrafo 2.1.1.
- In caso di diagnosi di patologia diversa da COVID-19, il MMG redigerà una attestazione che l'operatore può rientrare scuola poiché è stato seguito il percorso diagnostico-terapeutico e di prevenzione per COVID-19 di cui al punto precedente e come disposto da documenti nazionali e regionali.
- Si sottolinea che gli operatori scolastici hanno una priorità nell'esecuzione dei test diagnostici.





2.1.4. Nel caso in cui un operatore scolastico presenti un aumento della temperatura corporea al di sopra di 37.5°C o un sintomo compatibile con COVID-19, al proprio domicilio

- L'operatore deve restare a casa.
- Informare il MMG.
- Comunicare l'assenza dal lavoro per motivi di salute, con certificato medico.
- Il MMG, in caso di sospetto COVID-19, richiede tempestivamente il test diagnostico e lo comunica al DdP.
- Il DdP provvede all'esecuzione del test diagnostico.
- Il DdP si attiva per l'approfondimento dell'indagine epidemiologica e le procedure conseguenti.
- Il DdP provvede ad eseguire il test diagnostico e si procede come indicato al paragrafo 2.1.1.
- In caso di diagnosi di patologia diversa da COVID-19, il MMG redigerà una attestazione che l'operatore può rientrare scuola poiché è stato seguito il percorso diagnostico-terapeutico e di prevenzione per COVID-19 di cui al punto precedente e come disposto da documenti nazionali e regionali.
- Si sottolinea che gli operatori scolastici hanno una priorità nell'esecuzione dei test diagnostici.





2.1.5. Nel caso di un numero elevato di assenze in una classe

- Il referente scolastico per il COVID-19 deve comunicare al DdP se si verifica un numero elevato di assenze improvvise di studenti in una classe (es. 40%; il valore deve tenere conto anche della situazione delle altre classi) o di insegnanti.
- Il DdP effettuerà un'indagine epidemiologica per valutare le azioni di sanità pubblica da intraprendere, tenendo conto della presenza di casi confermati nella scuola o di focolai di COVID-19 nella comunità.





2.1.6. Catena di trasmissione non nota

Qualora un alunno risultasse contatto stretto asintomatico di un caso di cui non è nota la catena di trasmissione, il DdP valuterà l'opportunità di effettuare un tampone contestualmente alla prescrizione della quarantena. Il tampone avrà lo scopo di verificare il ruolo dei minori asintomatici nella trasmissione del virus nella comunità.

2.1.7. Alunno o operatore scolastico convivente di un caso

Si sottolinea che qualora un alunno o un operatore scolastico fosse convivente di un caso, esso, su valutazione del DdP, sarà considerato contatto stretto e posto in quarantena. Eventuali suoi contatti stretti (esempio compagni di classe dell'alunno in quarantena), non necessitano di quarantena, a meno di successive valutazioni del DdP in seguito a positività di eventuali test diagnostici sul contatto stretto convivente di un caso (si consulti il capitolo 2.3).





SANIFICAZIONE STRAORDINARIA

2.2. Alunno o operatore scolastico risultano SARS-CoV-2 positivi

2.2.1. Effettuare una sanificazione straordinaria della scuola

La sanificazione va effettuata se sono trascorsi 7 giorni o meno da quando la persona positiva ha visitato o utilizzato la struttura:

- Chiudere le aree utilizzate dalla persona positiva fino al completamento della sanificazione.
- Aprire porte e finestre per favorire la circolazione dell'aria nell'ambiente.
- Sanificare (pulire e disinfettare) tutte le aree utilizzate dalla persona positiva, come uffici, aule, mense, bagni e aree comuni.
- Continuare con la pulizia e la disinfezione ordinaria.





2.2.2. Collaborare con il DdP

In presenza di casi confermati COVID-19, spetta al DdP della ASL competente territorialmente di occuparsi dell'indagine epidemiologica volta ad espletare le attività di *contact tracing* (ricerca e gestione dei contatti). Per gli alunni ed il personale scolastico individuati come contatti stretti del caso confermato COVID-19 il DdP provvederà alla prescrizione della quarantena per i 14 giorni successivi all'ultima esposizione.

Per agevolare le attività di *contact tracing*, il referente scolastico per COVID-19 dovrà:

- fornire l'elenco degli studenti della classe in cui si è verificato il caso confermato;
- fornire l'elenco degli insegnanti/educatori che hanno svolto l'attività di insegnamento all'interno della classe in cui si è verificato il caso confermato;
- fornire elementi per la ricostruzione dei contatti stretti avvenuti nelle 48 ore prima della comparsa dei sintomi e quelli avvenuti nei 14 giorni successivi alla comparsa dei sintomi. Per i casi asintomatici, considerare le 48 ore precedenti la raccolta del campione che ha portato alla diagnosi e i 14 giorni successivi alla diagnosi;
- indicare eventuali alunni/operatori scolastici con fragilità;
- fornire eventuali elenchi di operatori scolastici e/o alunni assenti.



2.2.3. Elementi per la valutazione della quarantena dei contatti stretti e della chiusura di una parte o dell'intera scuola

La valutazione dello stato di contatto stretto è di competenza del DdP e le azioni sono intraprese dopo una valutazione della eventuale esposizione.

Se un alunno/operatore scolastico risulta COVID-19 positivo, il DdP valuterà di prescrivere la quarantena a tutti gli studenti della stessa classe e agli eventuali operatori scolastici esposti che si configurino come contatti stretti.

La chiusura di una scuola o parte della stessa dovrà essere valutata dal DdP in base al numero di casi confermati e di eventuali cluster e del livello di circolazione del virus all'interno della comunità.

Un singolo caso confermato in una scuola non dovrebbe determinarne la chiusura soprattutto se la trasmissione nella comunità non è elevata. Inoltre, il DdP potrà prevedere l'invio di unità mobili per l'esecuzione di test diagnostici presso la struttura scolastica in base alla necessità di definire eventuale circolazione del virus.





2.3. Alunno o operatore scolastico contatto stretto di un contatto stretto di un caso

Si sottolinea che, qualora un alunno o un operatore scolastico risultasse contatto stretto di un contatto stretto (ovvero nessun contatto diretto con il caso), non vi è alcuna precauzione da prendere a meno che il contatto stretto del caso non risulti successivamente positivo ad eventuali test diagnostici disposti dal DdP e che quest'ultimo abbia accertato una possibile esposizione. In quel caso si consulti il capitolo 2.2.3.

2.4. Algoritmi decisionali

In una prima fase, con circolazione limitata del virus, si potrà considerare un approccio individuale sui casi sospetti basata sulla loro individuazione in collaborazione tra PLS/MMG, scuola e DdP per mantenere un livello di rischio accettabile.

In caso di una aumentata circolazione del virus localmente o di sospetto tale, sarà necessario definire *trigger* di monitoraggio appropriati per attivare azioni di indagine/controllo. Ad esempio, potrebbe essere preso in considerazione un trigger indiretto come il numero di assenze in ambito scolastico che potrebbe rappresentare un elevato numero di studenti/staff ammalato.





Allegato 1. Schema riassuntivo







Ministero della Salute

DIREZIONE GENERALE DELLA PREVENZIONE SANITARIA
DIREZIONE GENERALE DELLA PROGRAMMAZIONE SANITARIA

A

PROTEZIONE CIVILE
VIA ULPIANO 11 - 00193 ROMA
Coordinamento.emergenza@protezionecivile.it
protezionecivile@pec.governo.it

UFFICIO DI GABINETTO
Sede

MINISTERO ECONOMIA E FINANZE
mef@pec.mef.gov.it

MINISTERO SVILUPPO ECONOMICO
gabinetto@pec.mise.gov.it

MINISTERO INFRASTRUTTURE E
TRASPORTI
ufficio.gabinetto@pec.mit.gov.it

MINISTERO DEL LAVORO E POLITICHE
SOCIALI
segreteriaministro@pec.lavoro.gov.it

MINISTERO DEI BENI E DELLE ATTIVITÀ
CULTURALI E DL TURISMO
mbac-udcm@mailcert.beniculturali.it

MINISTERO DEGLI AFFARI ESTERI E
DELLA COOPERAZIONE INTERNAZIONALE
gabinetto.ministro@cert.esteri.it

MINISTERO DELLA DIFESA ISPettorato
GENERALE DELLA SANITÀ MILITARE
stamadifesa@postacert.difesa.it

MINISTERO DELL'ISTRUZIONE
uffgabinetto@postacert.istruzione.it

MINISTERO DELL'UNIVERSITÀ' E DELLA
RICERCA
uffgabinetto@postacert.istruzione.it

MINISTERO DELL'INTERNO
gabinetto.ministro@pec.interno.it

MINISTERO DELLA GIUSTIZIA
capo.gabinetto@giustiziacert.it

DIPARTIMENTO DELL'AMMINISTRAZIONE
PENITENZIARIA
DIREZIONE GENERALE DEI DETENUTI E
DEL TRATTAMENTO
MINISTERO DELLA GIUSTIZIA
prot.dgdt.dap@giustiziacert.it
gabinetto.ministro@giustiziacert.it

MINISTERO DELLO SVILUPPO
ECONOMICO
gabinetto@pec.mise.gov.it

MINISTERO DELLE POLITICHE AGRICOLE,
ALIMENTARI E FORESTALI
ministro@pec.politicheagricole.gov.it

MINISTERO DELL'AMBIENTE E DELLA
TUTELA DEL TERRITORIO E DEL MARE
segreteria.ministro@pec.minambiente.it

PRESIDENZA CONSIGLIO DEI MINISTRI -
DIPARTIMENTO PER GLI AFFARI
REGIONALI E LE AUTONOMIE
affariregionali@pec.governo.it

ASSESSORATI ALLA SANITA' REGIONI
STATUTO ORDINARIO E SPECIALE
LORO SEDI

ASSESSORATI ALLA SANITA' PROVINCE
AUTONOME TRENTO E BOLZANO
LORO SEDI

ASSOCIAZIONE NAZIONALE COMUNI
ITALIANI (ANCI)
anci@pec.anci.it

U.S.M.A.F. – S.A.S.N. UFFICI DI SANITA'
MARITTIMA, AEREA E DI FRONTIERA
LORO SEDI

UFFICIO NAZIONALE PER LA PASTORALE
DELLA SALUTE

Conferenza Episcopale Italiana
salute@chiesacattolica.it

Don Massimo Angelelli
Direttore Ufficio Nazionale per la Pastorale della
Salute
m.angelelli@chiesacattolica.it

FEDERAZIONE NAZIONALE ORDINE DEI
MEDICI CHIRURGHI E DEGLI
ODONTOIATRI

segreteria@pec.fnomceo.it

FNOPI FEDERAZIONE NAZIONALE ORDINI
PROFESSIONI INFERMIERISTICHE

federazione@cert.fnopi.it

FNOPO FEDERAZIONE NAZIONALE DEGLI
ORDINI DELLA PROFESSIONE DI
OSTETRICA

presidenza@pec.fnopo.it

FOFI FEDERAZIONE ORDINI FARMACISTI
ITALIANI

posta@pec.fofi.it

Direzione generale dei dispositivi medici e del
servizio farmaceutico DGDMF

FEDERAZIONE NAZIONALE ORDINI DEI
TSRM E DELLE PROFESSIONI SANITARIE
TECNICHE, DELLA RIABILITAZIONE E
DELLA PREVENZIONE

federazione@pec.tsrn.org

AZIENDA OSPEDALIERA - POLO
UNIVERSITARIO OSPEDALE LUIGI SACCO

protocollo.generale@pec.asst-fbf-sacco.it

COMANDO CARABINIERI TUTELA DELLA
SALUTE – NAS

srm20400@pec.carabinieri.it

ISTITUTO SUPERIORE DI SANITA'

protocollo.centrale@pec.iss.it

ISTITUTO NAZIONALE PER LE MALATTIE
INFETTIVE – IRCCS “LAZZARO
SPALLANZANI”

direzionegenerale@pec.inmi.it

CENTRO INTERNAZIONALE RADIO
MEDICO (CIRM)

fondazionecirm@pec.it

ISTITUTO NAZIONALE PER LA
PROMOZIONE DELLA SALUTE DELLE
POPOLAZIONI MIGRANTI E PER IL
CONTRASTO DELLE MALATTIE DELLA
POVERTA'(INMP) - inmp@pec.inmp.it

FEDERAZIONE DELLE SOCIETA' MEDICO-
SCIENTIFICHE ITALIANE (FISM)

fism.pec@legalmail.it

CONFARTIGIANATO

presidenza@confartigianato.it

CONFCOMMERCIO

confcommercio@confcommercio.it

ENTE NAZIONALE PER L'AVIAZIONE
CIVILE - ENAC

protocollo@pec.enac.gov.it

TRENITALIA

ufficiogruppi@trenitalia.it

ITALO - Nuovo Trasporto Viaggiatori SpA

italo@pec.ntvspa.it

DIREZIONE GENERALE

PROGRAMMAZIONE SANITARIA

DGPROGS

SIMIT – Società Italiana di Malattie Infettive e
Tropicali

segreteria@simit.org

Società Italiana di Medicina e Sanità Penitenziaria
(Simspe-onlus)

Via Santa Maria della Grotticella 65/B

01100 Viterbo

Ordine Nazionale dei Biologi

protocollo@peconb.it

ANTEV Associazione Nazionale Tecnici
Verificatori - PRESIDENTE

presidente@antev.net

Società Italiana di Anestesia Analgesia
Rianimazione e Terapia Intensiva

siarti@pec.it

REGIONE VENETO – ASSESSORATO ALLA
SANITÀ

DIREZIONE REGIONALE PREVENZIONE
COORDINAMENTO INTERREGIONALE
DELLA PREVENZIONE

francesca.russo@regione.veneto.it

coordinamentointerregionaleprevenzione@regione.veneto.it

OGGETTO: COVID-19: indicazioni per la durata ed il termine dell'isolamento e della quarantena.

Si fa seguito alle sotto citate note Circolari contenenti, tra l'altro, indicazioni sui criteri per porre fine all'isolamento o alla quarantena in relazione all'infezione da SARS-CoV-2:

- n. 6607 del 29 febbraio 2020 (avente per oggetto “Parere del Consiglio Superiore di Sanità: definizione di Paziente guarito da COVID-19 e di paziente che ha eliminato il virus SARS-CoV-2”);
- n. 11715 del 3 aprile 2020 (avente per oggetto “Pandemia di COVID-19 – Aggiornamento delle indicazioni sui test diagnostici e sui criteri da adottare nella determinazione delle priorità. Aggiornamento delle indicazioni relative alla diagnosi di laboratorio”);
- n. 18584 del 29 maggio 2020 (avente per oggetto “Ricerca e gestione dei contatti di casi COVID-19 (Contact tracing) ed App Immuni”);
- n. 30847 del 24 settembre 2020 (avente per oggetto “Riapertura delle scuole. Attestati di guarigione da COVID-19 o da patologia diversa da COVID-19 per alunni/personale scolastico con sospetta infezione da SARS-CoV-2”).

L'**isolamento** dei casi di documentata infezione da SARS-CoV-2 si riferisce alla separazione delle persone infette dal resto della comunità per la durata del periodo di contagiosità, in ambiente e condizioni tali da prevenire la trasmissione dell'infezione.

La **quarantena**, invece, si riferisce alla restrizione dei movimenti di persone sane per la durata del periodo di incubazione, ma che potrebbero essere state esposte ad un agente infettivo o ad una malattia contagiosa, con l'obiettivo di monitorare l'eventuale comparsa di sintomi e identificare tempestivamente nuovi casi.

In considerazione dell'evoluzione della situazione epidemiologica, delle nuove evidenze scientifiche, delle indicazioni provenienti da alcuni organismi internazionali (OMS ed ECDC) e del parere formulato dal Comitato Tecnico Scientifico in data 11 ottobre 2020, si è ritenuta una nuova valutazione relativa a quanto in oggetto precisato:

Casi positivi asintomatici

Le persone asintomatiche risultate positive alla ricerca di SARS-CoV-2 possono rientrare in comunità dopo un periodo di isolamento di almeno 10 giorni dalla comparsa della positività, al termine del quale risulti eseguito un test molecolare con risultato negativo (10 giorni + test).

Casi positivi sintomatici

Le persone sintomatiche risultate positive alla ricerca di SARS-CoV-2 possono rientrare in comunità dopo un periodo di isolamento di almeno 10 giorni dalla comparsa dei sintomi (non considerando anosmia e ageusia/disgeusia che possono avere prolungata persistenza nel tempo) accompagnato da un test molecolare con riscontro negativo eseguito dopo almeno 3 giorni senza sintomi (10 giorni, di cui almeno 3 giorni senza sintomi + test).

Casi positivi a lungo termine

Le persone che, pur non presentando più sintomi, continuano a risultare positive al test molecolare per SARS-CoV-2, in caso di assenza di sintomatologia (fatta eccezione per ageusia/disgeusia e anosmia

che possono perdurare per diverso tempo dopo la guarigione) da almeno una settimana, potranno interrompere l'isolamento dopo 21 giorni dalla comparsa dei sintomi. Questo criterio potrà essere modulato dalle autorità sanitarie d'intesa con esperti clinici e microbiologi/virologi, tenendo conto dello stato immunitario delle persone interessate (nei pazienti immunodepressi il periodo di contagiosità può essere prolungato).

Contatti stretti asintomatici

I contatti stretti di casi con infezione da SARS-CoV-2 confermati e identificati dalle autorità sanitarie, devono osservare:

- un periodo di quarantena di 14 giorni dall'ultima esposizione al caso; oppure
- un periodo di quarantena di 10 giorni dall'ultima esposizione con un test antigenico o molecolare negativo effettuato il decimo giorno.

Si raccomanda di:

- eseguire il test molecolare a fine quarantena a tutte le persone che vivono o entrano in contatto regolarmente con soggetti fragili e/o a rischio di complicanze;
- prevedere accessi al test differenziati per i bambini;
- non prevedere quarantena né l'esecuzione di test diagnostici nei contatti stretti di contatti stretti di caso (ovvero non vi sia stato nessun contatto diretto con il caso confermato), a meno che il contatto stretto del caso non risulti successivamente positivo ad eventuali test diagnostici o nel caso in cui, in base al giudizio delle autorità sanitarie, si renda opportuno uno screening di comunità
- promuovere l'uso della App Immuni per supportare le attività di *contact tracing*.

II DIRETTORE GENERALE

**f.to* Dott. Giovanni Rezza

Il Direttore dell'Ufficio 05
Dott. Francesco Maraglino

Referenti/Responsabili del procedimento:

Dott.ssa Anna Caraglia
Dott.ssa Jessica Iera
Dott. ssa Alessia D'Alisera
Dott.ssa Patrizia Parodi